



Kuriame
Lietuvos ateitį
2014–2020 metų
Europos Sąjungos
fondų investicijų
veiksmų programa



ASOCIACIJOS ŠILUTĖS MIESTO VIETOS VEIKLOS GRUPĖS „PAMARIO KRAŠTAS“ VIETOS PLĖTROS STRATEGIJA 2016-2023 M.

Atnaujinta 2021-02-24

*Patvirtinta 2021 m. vasario mėn. 24 d.
visuotinio narių susirinkimo Nr. 1*

TURINYS

PAVEIKSLŲ SĄRAŠAS	3
LENTELIŲ SĄRAŠAS	4
PAGRINDINIŲ SĄVOKŲ ŽODYNĖLIS	5
ĮVADAS	7
1. VIETOS PLĖTROS STRATEGIJOS ĮGYVENDINIMO TERITORIJA IR GYVENTOJŲ, KURIEMS TAIKOMA VIETOS PLĖTROS STRATEGIJA, APIBRĖŽTIS.....	10
1.1. Šilutės miesto VVG „Pamario kraštas“ veiklos teritorijos apžvalga, išskirtinumas ir tapatumas	10
1.2. Gyventojai, socialinę atskirtį patiriantys gyventojai bei tikslinės grupės.....	11
2. TERITORIJOS, KURIAI RENGIAMA VIETOS PLĖTROS STRATEGIJA, ANALIZĖ	16
2.1. Šilutės miesto VVG „Pamario kraštas“ veiklos teritorijos gyventojų poreikių ir statistinių duomenų analizė	16
2.2. Šilutės miesto VVG „Pamario kraštas“ veiklos teritorijos SSSG analizė.....	27
3. VIETOS PLĖTROS STRATEGIJOS TIKSLAI, UŽDAVINIAI IR JŲ ĮGYVENDINIMO STEBĖSENOS RODIKLIAI BEI INTEGRUOTO IR NOVATORIŠKO STRATEGIJOS POBŪDŽIO APIBŪDINIMAS	30
3.1. Šilutės miesto VVG „Pamario kraštas“ strategijos įgyvendinimo veiklos, tikslai ir uždaviniai bei stebėsenos rodikliai	30
3.2. VVG strategijos sąsajos su integruotu ir novatorišku požiūriu	41
4. GYVENAMOSIOS VIETOVĖS BENDRUOMENĖS DALYVAVIMO, RENGIANČIŲ VIETOS PLĖTROS STRATEGIJĄ, APIBŪDINIMAS	43
5. VIETOS PLĖTROS STRATEGIJOS ĮGYVENDINIMO VEIKSMŲ PLANAS	48
6. VIETOS PLĖTROS STRATEGIJOS VALDYMO IR STEBĖSENOS TVARKA	52
6.1. Vietos plėtros strategijos įgyvendinimo valdymas	52
6.2. Vietos plėtros projektų atranka ir vertinimas.....	54
6.3. Vietos plėtros strategijos įgyvendinimo stebėseną	58
6.4. Vietos plėtros strategijos keitimas	60
6.5. Vietos plėtros strategijos įgyvendinimo viešinimas	61
7. VIETOS PLĖTROS STRATEGIJOS FINANSINIS PLANAS	63
BAIGIAMOSIOS NUOSTATOS.....	69
PRIEDAI.....	70

PAVEIKSLŲ SĄRAŠAS

1 pav. Šilutės miesto VVG organizacinė valdymo struktūra	8
2 pav. Šilutės miesto seniūnijos ribos	10
3 pav. Šilutės miesto gyventojų pasiskirstymas pagal amžių	12
4 pav. Šilutės r. gyventojų pasiskirstymas pagal išsilavinimą,	12
5 pav. Šilutės mieste registruotų bedarbių pasiskirstymas pagal amžių	13
6 pav. Registruotų bedarbių ir darbingo amžiaus gyventojų santykis	14
7 pav. Iš pašalpų gyvenančių gyventojų dalis procentais nuo viso gyventojų skaičiaus	14
8 pav. Šilutės miesto gyventojų požiūris į situacijos pokytį laikotarpiu iki 2020 m.	17
9 pav. Materialinės investicijos, tenkančios vienam gyventojui	18
10 pav. Šilutės miesto gyventojų požiūris į ES paramos poveikį	18
11 pav. Šilutės miesto problemų hierarchija	19
12 pav. Papildomos bendruomenių ir nevyriausybinių organizacijų veiklos	21
13 pav. Požiūris į verslumą	25
14 pav. Gyventojų siekis imtis projektų (vyrai)	25
15 pav. Gyventojų siekis imtis projektų (moterys)	26
16 pav. Respondentų iniciatyvos imtis verslo	26
17 pav. Respondentų požiūris į savanorystę	26
18 pav. SSGG gretinimų schema	31
19 pav. Šilutės miesto VVG veiklos teritorijos vietos plėtros strategijos rengimo organizavimas.....	44

LENTELIŲ SĄRAŠAS

1 lentelė. Šilutės miesto gyventojų pasiskirstymas pagal tautybę	12
2 lentelė. Šilutės mieste registruotų bedarbių pasiskirstymas pagal lytį	13
3 lentelė. Užimtų gyventojų skaičius, procentais	13
4 lentelė. Šilutės rajono gyventojų pasiskirstymas pagal pragyvenimo šaltinį 2013 metais	14
5 lentelė. Šilutės miesto gyventojai patiriantys socialinę atskirtį	15
6 lentelė. Gyventojų miestuose skaičius kaita	16
7. lentelė. Gyventojų migracija	16
8 lentelė. Įmonių skaičius, tenkantis tūkstančiui gyventojų	17
9 lentelė. Šilutės mieste savarankiškai dirbančių asmenų skaičius	17
10 lentelė. ES ir kitų fondų pritraukimas į Šilutės miesto VVG veiklos teritoriją	17
11 lentelė. Išlaidos viešajai tvarkai ir apsaugai, tenkančios tūkstančiui gyventojų	18
12 lentelė. ES paramos naudojimo Šilutės mieste hierarchija	19
13 lentelė. Priemonės kurios pagerintų jaunimo situaciją Šilutės mieste	20
14 lentelė. Paslaugos kokių trūksta ir kokias pirktų Šilutės miesto gyventojai	20
15 lentelė. Trukdžiai bendruomenėms ar nevyriausybinėms organizacijoms organizuoti verslą	21
16 lentelė. Šilutės miesto gyventojų gebėjimai prisitaikyti prie aplinkos	22
17 lentelė. Prekių ir paslaugų išsivystymas Šilutės mieste	22
18 lentelė. Šilutės miesto gyventojų profesinė patirtis ir įgūdžiai	23
19 lentelė. Informacija apie nevyriausybinės organizacijas	23
20 lentelė. Nevyriausybinių organizacijų įgyvendinti projektai	23
21 lentelė. Šilutės miesto VVG veiklos teritorijos SSSG	28
22 lentelė. Vietos plėtros strategijos tikslai, uždaviniai ir jų įgyvendinimo stebėsenos rodikliai	34
23 lentelė. Vietos plėtros strategijos rengimo darbo grupė	46
24 lentelė. Šilutės miesto VVG vietos plėtros strategijos rengimo eigos aprašas	46
25 lentelė. Parengiamasis etapas	49
26 lentelė. Strategijos įgyvendinimo organizavimas	49
27 lentelė. Šilutės miesto VVG vietos plėtros strategijos įgyvendinimo veiksmų planas	50
28 lentelė. VPS įgyvendinimo valdymo ir stebėsenos funkcijos	55
29 lentelė. Vietos plėtros projektų naudos ir kokybės vertinimo kriterijai ir balai.....	57
30 lentelė. Strategijos įgyvendinimo stebėsenos priemonių planas.....	60
31 lentelė. Vietos plėtros strategijos stebėsenos valdymo tvarkos grafikas.....	61
32 lentelė. Kvalifikaciniai reikalavimai VVG administracijos darbuotojams.....	62
33 lentelė. Šilutės miesto VVG vietos plėtros strategijos įgyvendinimo finansinis planas.....	66
34 lentelė. Šilutės miesto VVG vietos plėtros strategijos finansavimo suvestinė.....	69

PAGRINDINIŲ SAŲVOKŲ ŽODYNĖLIS

Bedarbis – asmuo, įsiregistravęs Užimtumo tarnyboje prie Lietuvos Respublikos socialinės apsaugos ir darbo ministerijos (toliau – Užimtumo tarnyba) ir Lietuvos Respublikos užimtumo įstatyme nustatyta tvarka įgijęs bedarbio statusą arba turintis sustabdytą bedarbio statusą.

Darbingas asmuo – asmuo, pagal Lietuvos Respublikos darbo kodeksą (toliau – Darbo kodeksas) turintis visišką ar ribotą darbinį teisnumą ir veiksnumą (t. y. nuo 14 metų amžiaus), išskyrus asmenį, Lietuvos Respublikos neįgaliųjų socialinės integracijos įstatymo nustatyta tvarka pripažintą nedarbingu.

Gyventojas - vietos plėtros strategijos įgyvendinimo teritorijoje gyvenantis fizinis asmuo, esantis Lietuvos Respublikos piliečiu, užsienio valstybės piliečiu ar asmeniu be pilietybės (įskaitant pabėgėlius).

Imigrantas – užsienio valstybės pilietis, apsigyvenęs ilgesniam ar visam laikui Lietuvoje, kitatautis, atgal į Lietuvą iš užsienio sugrįžęs gyventi išeivis iš Lietuvos.

Neaktyvus asmuo – nedirbantis ir neieškantis darbo asmuo, kurio negalima priskirti nei prie užimtų asmenų, nei prie bedarbių. Jei asmuo įstatymų nustatyta tvarka yra įsiregistravęs teritorinėje darbo biržoje, tačiau mokosi pagal bendrojo ugdymo programą ar pagal formaliojo profesinio mokymo programą arba studijuoja aukštojoje mokykloje pagal nuolatinės formos studijų programas, jis laikomas neaktyviu asmeniu. Neaktyviu asmeniu taip pat laikomas asmuo, esantis atostogose vaikui prižiūrėti, jei jis nėra registruotas kaip bedarbis.

Neformalios iniciatyvos – iniciatyvos (veiklos), kurias, kaip projekto vykdytojas, įgyvendina valstybės ir savivaldybių institucijų nekontroliuojami juridiniai asmenys.

Neformalus profesinis mokymas - profesinis mokymas, kurį vykdo profesinio mokymo teikėjas pagal neformaliojo profesinio mokymo programas, atitinkančias visus tam reikalavimus. Pasibaigus neformaliam profesiniam mokymui profesinio mokymo teikėjas turi išduoti įgytą kvalifikaciją liudijantį dokumentą ar mokymosi pasiekimų dokumentą, kuriuose būtų nurodyta faktiškai įvykdytų mokymų trukmė.

Neformalus švietimas - švietimas pagal įvairias švietimo poreikių tenkinimo, kvalifikacijos tobulinimo, papildomos kompetencijos įgijimo programas, išskyrus formaliojo švietimo programas.

Praktinių darbo įgūdžių įgijimas, ugdymas darbo vietoje – darbingo asmens trūkstamų darbo įgūdžių įgijimas dirbant tiesiogiai darbo vietoje. Praktinių darbo įgūdžių įgijimo veiklos vykdomos pagal asmens ir darbo įgūdžių įgyti padedančio darbdavio sudarytą darbo įgūdžių įgijimo sutartį.

Profesinis mokymas (taip pat mokykline ar pameistrystės forma organizuojamas profesinis mokymas) suprantamas taip, kaip apibrėžta Lietuvos Respublikos profesinio mokymo įstatyme.

Profesinis orientavimas – pagalba asmenims sąmoningai rinktis jiems tinkamas švietimo ir užimtumo galimybes, sudaryti sąlygas įgyti karjeros kompetencijų, aktyviai kurti savo karjerą.

Projekto veiklų dalyvis - projekto veiklose dalyvaujantis tikslinės grupės atstovas.

Projekto veiklų vykdytojas (projekto veiklas vykdomasis asmuo) - pagal savanorystės ar darbo sutartį projekto vykdytojo ar partnerio organizacijoje dirbęs ir tiesioginių iš ESF lėšų bendrai finansuojamo projekto veiklų vykdyme ar šių projektų administravime dalyvavęs asmuo.

Savanoriaujantis dalyvis – BIVP projektų veiklų dalyviu ar vykdytoju buvęs fizinis asmuo, kuris vykdo savanorišką veiklą socialinių partnerių organizacijoje ar nevyriausybinėje organizacijoje (projekto vykdytojo ar partnerio organizacijoje).

Savanoriška praktika – darbingo asmens, kurio amžius yra iki 29 metų (imtinai), įmonėje, įstaigoje, organizacijoje ar kitoje organizacinėje struktūroje pagal savanoriškos praktikos sutartį atliekama praktika, laikantis įstatymų reikalavimų.

Savarankiškas darbas - fizinio asmens pagal individualios veiklos pažymą ar verslo liudijimą vykdoma individuali veikla.

Savanoriška veikla – savanorio neatlyginamai atliekama visuomenei naudinga veikla, kurios sąlygos (savanoriškos veiklos pobūdis, atlikimo tvarka) nustatytos savanorio, atitinkančio Lietuvos Respublikos savanoriškos veiklos įstatymo 5 straipsnio reikalavimus, ir savanoriškos veiklos organizatoriaus, atitinkančio Lietuvos Respublikos savanoriškos veiklos įstatymo 6 straipsnio reikalavimus, sudarytoje rašytinėje savanoriškos veiklos sutartyje.

Socialinė atskirtis – situacija, kurioje esantis asmuo dėl trūkstamų materialinių išteklių, išsilavinimo, negalios, patiriamos diskriminacijos ar kitų priežasčių negali palaikyti visuomenėje įprastų socialinių ryšių.

Socialinės paslaugos – paslaugos, kuriomis suteikiama pagalba asmeniui (šeimai), dėl amžiaus, neįgalumo, socialinių problemų iš dalies ar visiškai neturinčiam, neįgijusiam arba praradusiam gebėjimus ar galimybes savarankiškai rūpintis asmeniniu (šeimais) gyvenimu ir dalyvauti visuomenės gyvenime. Socialinės paslaugos pagal Priemonę apima bendrąsias socialines paslaugas ir specialiąsias socialinės priežiūros paslaugas.

Socialiniai partneriai – darbuotojų ir darbdavių atstovai bei jų organizacijos

Šeimos nariai – kartu gyvenantys fiziniai asmenys, susiję santuokos, giminystės ar svainystės ryšiais.

Vietos plėtros strategijos įgyvendinimo teritorija – vietos plėtros strategijoje apibrėžta vietos plėtros strategijos įgyvendinimo teritorija.

Vietos bendruomenės narys vietos plėtros strategijos įgyvendinimo teritorijoje gyvenantis fizinis asmuo.

ĮVADAS

Aktualumas. Europos Sąjungos plėtra 2014-2020 m. programiniu laikotarpiu, siejama su: pažangiu augimu, grindžiamu žiniomis ir inovacijomis; tvariu augimu, orientuotu į tausojantį išteklių naudojimą bei ekologiškesnio ir konkurencingesnio ūkio skatinimą; integraciniu augimu, naujų įgūdžių ir darbo vietų kūrimu, didinant užimtumą bei skatinant socialinę ir teritorinę sanglaudą.

Lietuva, orientuodamasi į ES plėtros strategines gaires, 2014-2020 m. plėtros perspektyvas sieja su Lietuvos pažangos strategija „Lietuva 2030“ grindžiamą sąmoninga visuomene, sumania ekonomika, patikima ir moderni valdžia, ugdant atvirą, kūrybingą ir atsakingą žmogų.

Klaipėdos regiono integruotas teritorijų vystymas, orientuotas į gyvenamosios aplinkos gerinimą kuriant naujas darbo vietas ir kompleksiskai tvarkant viešąją infrastruktūrą, sudarant sąlygas smulkaus ir vidutinio verslo plėtrai bei naujų darbo vietų kūrimui didinant teritorinį patrauklumą.

Šilutės r. savivaldybė teritorinę plėtrą numato per darnų verslo, turizmo ir kultūros sričių vystymą, infrastruktūros gerinimą ir savivaldos stiprinimą bei švietimo, sveikatos ir socialinio sektoriaus plėtojimą. Šilutės miesto Vietos veiklos grupė, veiklą sieja su gyventojų aktyvinimu bei bendruomeninių pastangų telkimu, partnerystėje su vietos valdžia, verslo ir nevyriausybinėmis organizacijomis, ieškant tinkamiausių sprendimų socialinei integracijai ir ekonominei plėtrai, išsaugant krašto tapatumą ir tradicijas bei sudarant galimybes ateinančioms kartoms kurti ateitį.

Atsižvelgiant į ES, Lietuvos, Klaipėdos regiono ir Šilutės savivaldybės vystymo linkmes bei vadovaujantis ES aštunto prioriteto „Socialinės įtraukties didinimas ir parama kovai su skurdu“ gairėmis, parengta Šilutės miesto vietos veiklos grupės „Pamario kraštas“ (toliau – Šilutės miesto VVG „Pamario kraštas“) vietos plėtros strategija 2016-2022 metams. Numatytų siekių įgyvendinimui Šilutės miesto VVG „Pamario kraštas“ išsikėlė *tikslą* – gerinti vietines įsidarbinimo galimybes ir didinti socialinę integraciją, išnaudojant vietos bendruomenių, verslo ir vietos valdžios ryšius.

Šilutės miesto VVG „Pamario kraštas“ kaip savanoriškos organizacijos steigimui pritarta 2014 m. rugsėjo 25 d. Šilutės rajono tarybos sprendimu, o 2015 m. sausio 13 d. asociacija įregistruota Lietuvos Respublikos juridinių asmenų registre pavadinimu – Šilutės miesto vietos veiklos grupė „Pamario kraštas“ (įstatai, priedas Nr. 1). Šilutės miesto VVG „Pamario kraštas“ steigėjai – Šilutės rajono savivaldybė, UAB „Itampa“, UAB „Žibai“, S. Šalnos individuali įmonė, asociacija „Šilutės Rotary klubas“, asociacija „Šilutės Soroptimos klubas“. Šilutės miesto VVG veiklos teritorija – Šilutės miestas, būstinės vieta – Šilutės r. sav. Šilutės m. Lietuvininkų g. 17.

Šilutės miesto VVG „Pamario kraštas“ valdymo organų struktūrą sudaro:

- asociacijos aukščiausias valdymo organas – visuotinis narių susirinkimas;
- kolegialus valdymo organas – asociacijos valdyba, sudaryta iš 9 narių;
- vienasmenis valdymo organas – asociacijos pirmininkas.

Šilutės miesto VVG „Pamario kraštas“ valdybos struktūrą sudaro trys vietos valdžios, trys verslo ir trys pilietinės visuomenės organizacijų atstovai (2 priedas). Atsižvelgiant į lygių teisių lyčių interesus moterų ir vyrų santykis sudaro atitinkamai 44 proc. ir 56 proc. Vietos plėtros strategijos įgyvendinimui numatoma VVG administracija. Taip pat numatomas VVG revizorius savarankiškoms, ne Vietos plėtros strategijos lėšoms revizuoti. Šilutės miesto VVG „Pamario kraštas“ organizacinė valdymo struktūra pavaizduota 1 pav.

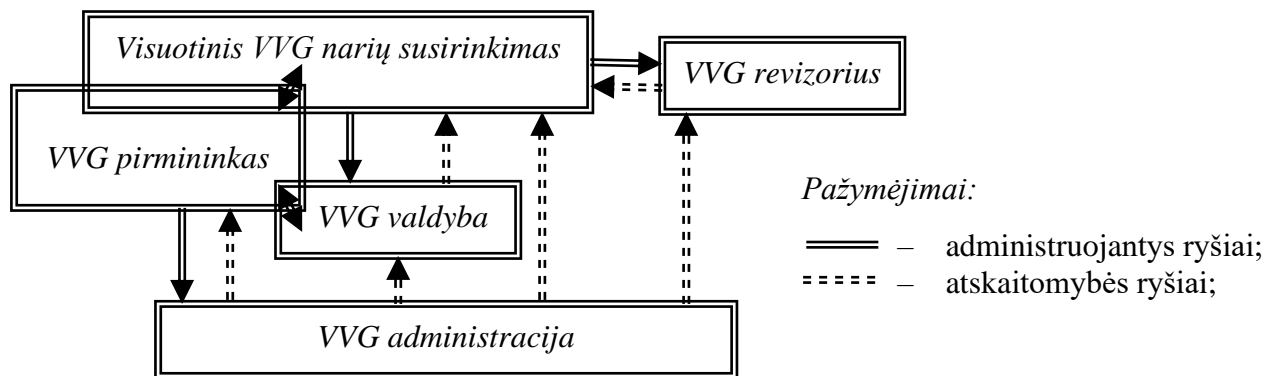

1 pav. Šilutės miesto VVG organizacinė valdymo struktūra

Šilutės miesto VVG „Pamario kraštas“ veiklos tikslai – pagal kompetenciją ir galimybes skatinti Šilutės miesto plėtrą, aktyviai dalyvauti rengiant ir įgyvendinant miesto plėtros planus bei programas Šilutės miesto teritorijoje.

Šilutės miesto VVG „Pamario kraštas“, savo veiklos plėtrai numatė viziją – *Šilutė – tai svingingas, saugus, žalias ir atviras inovacijoms miestas, unikalus ir besivystantis Mažosios Lietuvos regiono centras, kuriame gyvena pilietiška, kultūringa ir versli bendruomenė bei išsilavinę žmonės, kurie kuria darnią gyvenimą.*

Taigi, **vietos plėtros strategijos rengimo tikslas - pagerinti vietines įsidarbinimo galimybes ir didinti bendruomenių socialinę integraciją, išnaudojant vietos bendruomenių, verslo ir vietos valdžios ryšius Šilutės mieste.**

Rengiant Šilutės miesto VVG „Pamario kraštas“ vietos plėtros strategiją vadovautasi Europa 2020 strategija: „Nauja Europos darbo vietų kūrimo ir ūkio augimo strategija“, Lietuvos pažangos strategija „Lietuva 2030“, 2014–2020 m. Europos sąjungos fondų investicijų veiksmų programa bei Vietos plėtros strategijų rengimo ir Vietos plėtros strategijų atrankos ir įgyvendinimo taisyklėmis. Numatytos Šilutės miesto VVG „Pamario kraštas“ vietos plėtros strategijoje veiklos teritorijos plėtros gairės derintos su 2014-2020 m. Klaipėdos regiono integruota teritorijų vystymo programa bei Šilutės rajono savivaldybės 2015-2024 metų strateginiu plėtros planu.

Šilutės miesto VVG „Pamario kraštas“ vietos plėtros strategijos rengimo procesui organizuoti suformuota Vietos plėtros strategijos rengimo darbo grupė (2 priedas).

Siekiant išryškinti Šilutės miesto VVG „Pamario kraštas“ veiklos teritorijos stiprybes ir silpnybes, grėsmes ir galimybes, bei parengti teritorijos plėtros veiksmų planą, analizuojant VVG veiklos teritoriją bei socialinę-ekonominę situaciją, svarbiausi duomenys ženklinami, suteikiant jiems rodiklio numerį (*R ...*).

1. VIETOS PLĖTROS STRATEGIJOS ĮGYVENDINIMO TERITORIJA IR GYVENTOJŲ, KURIEMS TAIKOMA VIETOS PLĖTROS STRATEGIJA, APIBRĖŽTIS

1.1. Šilutės miesto VVG „Pamario kraštas“ veiklos teritorijos apžvalga, išskirtinumas ir tapatumas

Šilutės miesto VVG „Pamario kraštas“ veiklos teritorija randasi vakarinėje Lietuvos dalyje, Klaipėdos apskrityje, netoli Kuršių marių ir Rusnės salos (R1). Geografiniu požiūriu Šilutė, kaip Pamario kraštas, pasižymi rekreacinėmis zonomis, dideliu vandens telkinių plotu, užliejamomis teritorijomis bei pasieniu (R2).

Šilutės miestas yra nutolęs 50 km. į pietus nuo Klaipėdos miesto. Per Šilutę eina geležinkelis Klaipėda–Pagėgiai. Per Šilutės miestą teka Šyšos upė. Tai lėmė miesto išsidėstymą. Pietinėje dalyje natūralią gamtinę kliūtį miesto plėtrai sudaro Šyšos upė. Rytinę teritoriją kerta geležinkelis, vakariniu pakraščiu praeina Šilutės – Rusnės kelias. Šilutės miesto plotas 1 398,0 ha. Šilutėje yra turgaus aikštė, mažųjų laivų prielauka, 163 gatvės ir takai. Veikia dvi gimnazijos, ligoninė, 14 vaistinių, penki maldos namai, keli viešbučiai, penki prekybos centrai, keliolika barų, kavinių ir restoranų, boulingo klubas, turgus ir pan. Respublikoje ir už jos ribų plačiai yra žinomi Šilutėje veikiantys baldų, sūrių, durpių gamintojai. Šilutėje darbuojasi kelios statybos bendrovės, kailių apdirbimo ir kailinių gaminių siuvimo įmonė, kiti smulkesnio verslo atstovai (R3).

Šilutės miestas yra Šilutės rajono savivaldybės administracinis centras. Šilutės miesto teritorija ribojasi su Rusnės, Kintų, Saugų, Gardamo, Žemaičių Naumiesčio ir Juknaičių seniūnijomis.

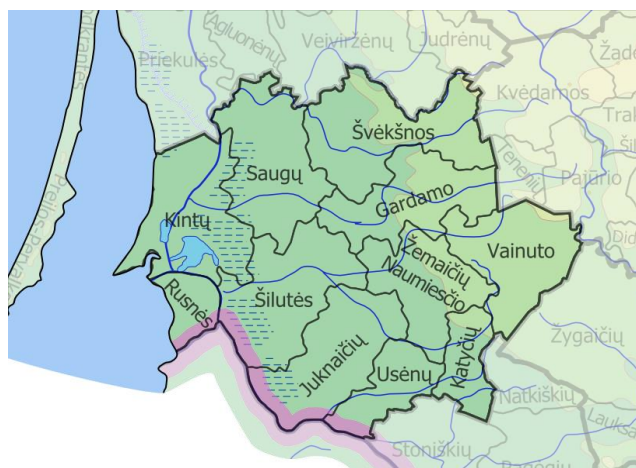

2 pav. Šilutės miesto seniūnijos ribos

Šilutės mieste yra viena seniūnija – Šilutės ir dvi seniūnaitijos – Šilutės ir Šilutės Naujakurių. Šilutės miesto seniūnija apima Šilutės miestą ir šalia miesto esančias kaimiškas gyvenvietes (Armalėnai, Barzdūnai, Didšiliai, Gaideliai, Gnybalai, Grabupėliai, Grabupiai, Jonaičiai, Kalininkai, Kirlikai, Laučiai, Macikai, Mažiai, Metirkviečiai, Pagryniai, Rupkalviai, Sausgalviai, Šilmežiai,

Šyša, Šlažai, Tatamiškiai, Traksėdžiai, Užliekniai, Verdainė, Vileikiai, Žalgiriai). Paminėtos kaimiškosios gyvenvietės neįeina į Šilutės miesto VVG „Pamario kraštas“ veiklos teritoriją.

Šilutės miestas *įtrauktas į tikslinių teritorijų išskyrimo iš miestų, turinčių nuo 6 iki 100 tūkstančių gyventojų, ir mažesnių savivaldybių centrų sąrašą* (LR Vidaus reikalų ministro įsakymas, Nr. IV–429, 2014 m. birželio 19 d.) (R4).

Šilutės miesto VVG „Pamario kraštas“ teritorija ribojasi su Šilutės žuvininkystės regiono vietos veiklos grupės „Žuvėjų kraštas“ ir Šilutės rajono VVG asociacijos „Lamatos žemė“ veiklos teritorijomis. Nors Šilutės miesto VVG „Pamario kraštas“ įsisteigusi neseniai, tačiau jau dabar yra *užsimezgę geri partnerystės santykiai ir bendradarbiavimo ryšiai su Šilutės rajono teritorijoje esančių „Žuvėjų kraštas“ ir „Lamatos žemė“ vietos veiklos grupėmis* (R5).

Šilutės rajonas – tai *Pamario* ir vandenų kraštas, kuriame ne tik žmonės, bet ir vanduo kuria gyvenimą (R6). Čia gyvena, mokosi ir dirba Šilutės krašto žmonės, mokantys saugoti unikalią gamtą, paveldą, plėtojantys verslą, žemdirbystę, žvejybą ir turizmą.

Šilutė turtinga savo kultūros ir etnokultūros bei architektūros, archeologijos, technikos ir marinistiniu paveldu. Šilutė, kaip *Mažosios Lietuvos* etnografinis regionas, pasižymi išskirtine istorija, unikalia architektūra, šiam kraštui būdinga lietuvininkų tarme bei tradicijomis ir gamta (R7).

Šilutės kraštas siejamas su *Mažąją Lietuvą* garsinusiais, žymiais visai Lietuvai, Klaipėdos regionui ir Šilutės rajonui, žmonėmis (3 priedas, 28 lentelė). Tai Hugo Šojus (1845–1937), žymus Rytų Prūsijos bei Klaipėdos krašto visuomenės ir kultūros veikėjas, Šilutės dvarininkas ir Šilutės miesto mecenatas; Hermanas Zudermanas (1857–1928), vokiečių rašytojas ir dramaturgas; Vydūnas–Vilius Storosta (1868–1953) – filosofas, rašytojas, publicistas, kultūros veikėjas; Martynas Jankus (1858–1946), *Mažosios Lietuvos* visuomenės veikėjas, publicistas, spaustuvininkas, vienas iš „Aušros“ leidėjų. Dar tarpukario metais dėl tvirtos pro lietuviškos pozicijos ir veiklos, skirtos Mažosios ir Didžiosios Lietuvos suartėjimui, buvo pavadintas *Mažosios Lietuvos* patriarchu (R8).

1.2. Gyventojai, socialinę atskirtį patiriantys gyventojai bei tikslinės grupės

Šilutės mieste gyvena 16812 gyventojų, 7542 vyrai ir 9270 moterų (3 priedas, 5 lentelė). Gyventojų tankis 1202 žmonių km². Informacija apie Šilutės miesto gyventojus pateikiama 3 paveiksle.

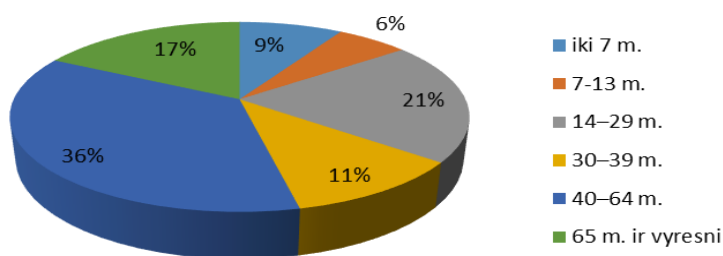

3 pav. Šilutės miesto gyventojų pasiskirstymas pagal amžių, 2015 m. duomenimis

Duomenys rodo, kad Šilutės mieste pakankamai didelis darbingo amžiaus gyventojų, tautinė sudėtis įvairialypė, tačiau ženkliai dominuoja lietuviai (R9). Gyventojų pasiskirstymas pagal tautybę pateikiamas 1 lentelėje.

1 lentelė. Šilutės miesto gyventojų pasiskirstymas pagal tautybę

	Lietuviai	Vokiečiai	Rusai	Lenkai	Baltarusiai	Kitų tautybių
2001	96,34%	0,71%	1,95%	0,16%	0,13%	0,71%
2011	96,64%	0,54%	1,81%	0,14%	0,12%	0,76%

(šaltinis: https://lt.wikipedia.org/wiki/%C5%A0ilut%C4%97s_rajono_savivaldyb%C4%97)

Orientuojantis į ES 2014-2020 m. tikslą – siekti aukštesnio švietimo lygio, mažinant mokyklos nebaigusių asmenų skaičių ir didinant aukštąjį išsilavinimą turinčių asmenų skaičių, matoma, kad Šilutės miesto gyventojų išsilavinimo lygis nėra aukštas (3 priedas 8 lentelė) (R10). Procentinė gyventojų išsilavinimo išraiška pateikta 4 paveiksle.

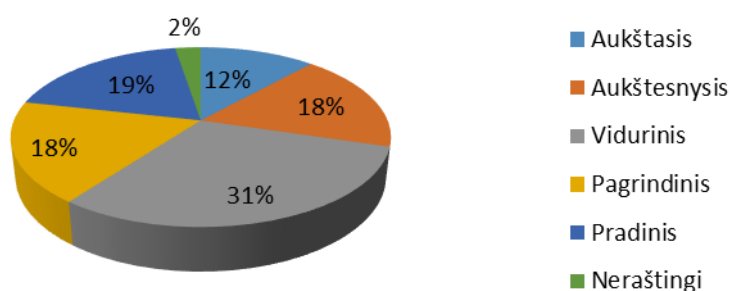

4 pav. Šilutės r. gyventojų pasiskirstymas pagal išsilavinimą, 2011 m. duomenimis

Gretinant gyventojų skaičių ir bedarbių skaičių, matosi, kad Šilutės mieste bedarbiai, nuo visų gyventojų skaičiaus, sudaro 6,98 procentus. Bedarbių pasiskirstymas pagal amžių 2015 m. duomenimis, pateikiamas 5 paveiksle.

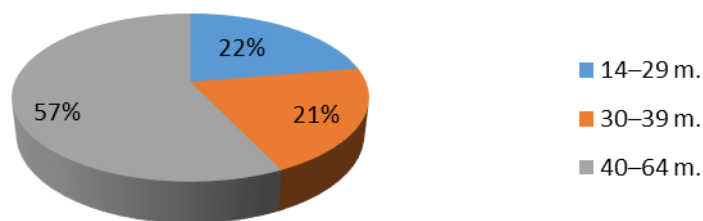

5 pav. Šilutės mieste registruotų bedarbių pasiskirstymas pagal amžių

Duomenys rodo, kad daugiau nei pusę registruotų bedarbių sudaro darbingo, tačiau vyresnio amžiaus gyventojai (*R11*). Visgi didesnę gyventojų bedarbių dalį sudaro vyrai, 2 lentelė.

2 lentelė. Šilutės mieste registruotų bedarbių pasiskirstymas pagal lytį

Bedarbiai		Skaičius	Procentai	Procentinė išraiška nuo gyventojų skaičiaus
Viso: 1173	vyrų	645	54,99	3,8
	moterų	528	45,01	3,2

Šaltinis: Šilutės darbo birža

Užimtų gyventojų skaičius ir procentinė jų išraiška nuo visų gyventojų, gretinant Lietuvos Respublikos, Klaipėdos apskrities ir Šilutės rajono duomenis, pateikiami 3 lentelėje.

3 lentelė. Užimtų gyventojų skaičius, procentais

	2011		2012		2013		2014	
	Sk.	Proc.	Sk.	Proc.	Sk.	Proc.	Sk.	Proc.
Lietuvos Respublika	1253,6	41,07	1275,7	42,47	1292,8	43,50	1319	44,81
Klaipėdos apskritis	148,3	43,61	153,3	45,79	153,1	46,18	160,2	48,69
Šilutės rajonas	20,5	45,18	21,4	48,59	18,8	43,50	17,4	40,99

Šaltinis: Lietuvos statistikos departamentas

Iš lentelėje pateiktų duomenų matosi, kad Šilutės rajone užimtųjų gyventojų skaičiaus procentinė išraiška mažesnė nei Lietuvoje ir Klaipėdos apskrityje. Be to pastebima užimtų gyventojų skaičiaus mažėjimo tendencija (*R12*).

Gretinamoji analizė, lyginant Lietuvos Respublikos, Klaipėdos apskrities ir Šilutės rajono bedarbių ir darbingo amžiaus gyventojų santykio kaitos duomenis (3 priedas, 9 lentelė), pateikiama 6 paveiksle.

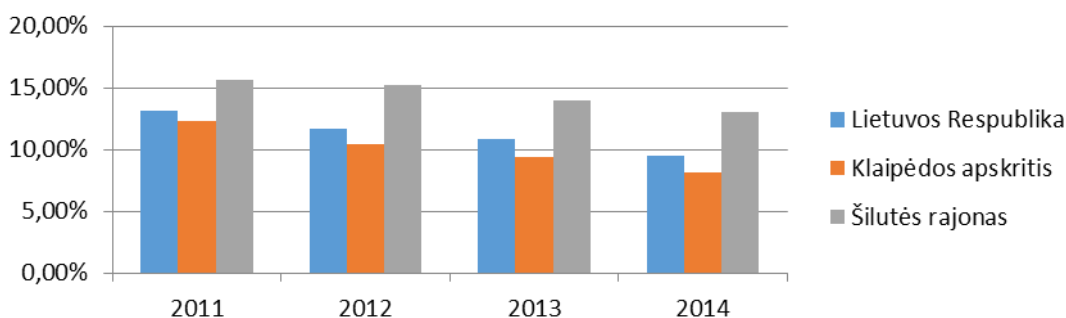

6 pav. Registruotų bedarbių ir darbingo amžiaus gyventojų santykis, proc.

Statistiniai duomenys rodo, kad Šilutės rajone bedarbių ir darbingo amžiaus gyventojų santykis ženkliai viršija Lietuvos ir Klaipėdos apskrities vidurkius (R13). Matyt tam turi įtakos tai, kad pakankamai didelis gyventojų skaičius gyvena ne iš savo uždirbtų lėšų. Duomenys apie Šilutės rajono gyventojų pajamų šaltinius pateikiami 4 lentelėje.

4 lentelė. Šilutės rajono gyventojų pasiskirstymas pagal pragyvenimo šaltinį 2013 metais

Pragyvenimo šaltinis	Darbo užmokestis	Pajamos iš verslo	Pajamos iš investic.	Pensija	Pašalpa	Stipendija	Valstybės išlaikomi	Šeimos išlaikomi	Kiti
Gyventojų dalis	29,17 %	1,54 %	0,1 %	23,4 %	8,85 %	0,91 %	1,57 %	29,4 %	2,1 %

Šaltinis: Lietuvos statistikos departamentas

Vertinant pateiktus statistinius duomenis, matosi, kad Šilutės rajone gyventojų uždirbtos lėšos sudaro tik trečdalį pragyvenimui reikalingų pajamų. Be to pakankamai didelis gyventojų procentas gyvena iš pašalpų (R14). Gyventojų gyvenančių iš pašalpų procentinė išraiška, gretinant Lietuvos Respublikos, Klaipėdos apskrities ir Šilutės rajono duomenis (3 priedas, 14 lentelė), pateikiama 7 paveiksle.

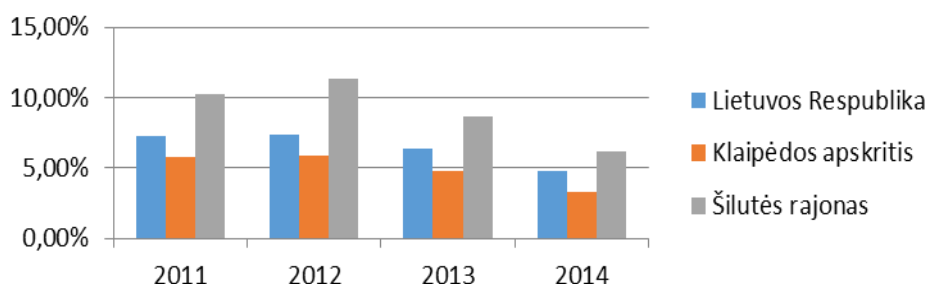

7 pav. Iš pašalpų gyvenančių gyventojų dalis procentais nuo viso gyventojų skaičiaus

Statistiniai duomenys rodo, kad gyventojų gyvenančių iš pašalpų Šilutės rajone, ženkliai viršija Lietuvos Respublikos ir Klaipėdos apskrities vidurkius (R15). Duomenys apie Šilutės miesto gyventojus patiriančius sunkumus ir socialinę atskirtį pateikiami 5 lentelėje.

5 lentelė. Šilutės miesto gyventojai patiriantys socialinę atskirtį

skurdo riziką ir skurdą patiriančios šeimos	socialinės rizikos šeimos	vieniši, socialinės rūpybos ar globos reikalaujantys asmenys
467	67	110

Šaltinis: Šilutės r. savivaldybė.

Lentelėje pateikti duomenys rodo, kad Šilutės mieste pakankamai didelis skurdo riziką ir skurdą bei socialinių rizikos šeimų skaičius (R16). Atlikus Šilutės miesto VVG „Pamario kraštas“ veiklos teritorijos gyventojų apžvalgą, matosi kad Šilutės mieste gyvena pakankamai didelis bedarbio jaunimo skaičius – tai sudaro 7,5 proc., nuo bendro jaunimo skaičiaus ir viršija bendrą bedarbystės Šilutės rajono vidurkį (R17). Bedarbystės požiūriu galime išskirti darbo biržoje registruoto bedarbio jaunimo ir vyresnių bedarbių gyventojų tikslines grupes. Socialinės atskirties požiūriu skurdo riziką ir skurdą patiriančios šeimos bei socialinės rizikos šeimos (R18).

Strategijos rengimo tiklas (*pagerinti vietines įsidarbinimo galimybes ir didinti bendruomenių socialinę integraciją, išnaudojant vietos bendruomenių, verslo ir vietos valdžios ryšius Šilutės mieste*) nusako strategijos kryptį - **tikslines gyventojų grupes**, į kurias orientuota vietos plėtros strategija, t.y. į socialinės rizikos grupes, bei asmenis, kurie patiria socialinę atskirtį Pagrindinis skirtumas tarp socialinės rizikos ištiktų grupių ir socialiai atskirtų grupių yra tai, kad socialinės rizikos grupės, susidūrusios su sudėtingomis problemomis dėl vienokių ar kitokių priežasčių tiesiogiai ar netiesiogiai reikalauja valstybinių socialinės apsaugos priemonių, o pastarosios visiškai atsisako dalyvauti visuomeniniame gyvenime, jas atstumia visuomenė.

Svarbu pažymėti, kad *tikslinei grupei*, į kurią orientuota vietos plėtros strategija, turi būti priskiriami prie socialinės integracijos prisidėsiantys asmenys, t.y. asmenys besirūpinantys socialinės atskirties rizikos grupei priklausančiais ir socialinę atskirtį patiriančiais asmenimis.

Prie tikslinės grupės priskiriami ne tik statistiškai indentifikuojami asmenys (pensijinio amžiaus socialinės rūpybos ar globos reikalaujantys asmenys, neaktyvūs asmenys, t.y. asmenys, esantys vaiko priežiūros atostogose, nedirbantis, nestudijuojantis ir nesimokantis jaunimas), bet ir kitos asmenų grupės, apie kurias oficialiosios statistikos nėra - marginalios gyvenamosios vietovės (priklausantieji nuo psichotropinių medžiagų, alkoholio, valkataujantys, benamiai, grįžę iš įkalinimo įstaigų), o taip pat ir ateityje atvyksiantys pabėgėliai.

Atsižvelgiant į tai kas išdėstyta, tikslinė grupė, į kurią orientuojama vietos plėtros strategija, apima anksčiau išvardintas grupes, bet neapsiribija jomis. Svarbu paminėti ir bendruomenės narius, kurie tiesiogiai ar netiesiogiai pajus poveikį, įgyvendinus atitinkamus veiksmus, pagerėjus atitinkamų grupių ekonominei, socialinei padėčiai. Konkrečios tikslinės grupės pagal kiekvienam tikslui įgyvendinti numatytus uždavinius pateikiamos 3.1 skyriaus 22 lentelėje.

2. TERITORIJOS, KURIAI RENGIAMA VIETOS PLĖTROS STRATEGIJA, ANALIZĖ

2.1. Šilutės miesto VVG „Pamario kraštas“ veiklos teritorijos gyventojų poreikių ir statistinių duomenų analizė

Šilutės miesto VVG „Pamario kraštas“ teritorijos socialinis-ekonominis-demografinis situacijos tyrimas grindžiamas statistinių duomenų (3 priedas) ir gyventojų poreikių (5 priedas) analize bei Šilutės miesto verslo, Savivaldybės bei nevyriausybinų organizacijų vadovų apklausa. Statistiniais duomenimis grindžiama gyventojų kaitos (3 priedas 1–4 lentelės), užimtumo versle ir investicijų į teritorinę plėtrą (3 priedas 16–20 lentelės), švietimo ir kultūros išteklių bei bendradarbiavimo analizė (3 priedas 21–33 lentelės). Poreikių analizės struktūrą sudaro gyventojų požiūrio į socialinę-ekonominę situaciją Šilutės mieste (5 priedas 1–13 lentelės) ir informacijos apie respondentus tyrimo duomenys (14–25 lentelės).

Šilutės mieste gyventojų skaičius palaipsniui didėjo. Gyventojų kaita mieste, gretinant Lietuvos, Klaipėdos apskrities ir Šilutės rajono duomenis parodyta 6 lentelėje (R19).

6 lentelė. Gyventojų miestuose skaičius kaita

		2011		2012		2013		2014	
		Gyventojų sk.	Proc.	Gyventojų sk.	Proc.	Gyventojų sk.	Proc.	Gyventojų sk.	Proc.
Lietuvos Respublika	Bendras	3052588	–	3003641	–	2971905	–	2943472	–
	Mieste	2037126	66,73	2005604	66,77	1989268	66,94	1974580	67,08
Klaipėdos apskritis	Bendras	340047	–	334744	–	331553	–	329013	–
	Mieste	242743	71,39	238929	71,37	236799	71,42	235017	71,43
Šilutės rajonas	Bendras	45380	–	44040	–	43218	–	42447	–
	Mieste	17858	39,35	17360	39,42	17152	39,69	17002	40,05

Šaltinis: Lietuvos statistikos departamentas

Gyventojų skaičiaus didėjimas Šilutės mieste, atitinka bendras Lietuvos ir Klaipėdos apskrities tendencijas. Gyventojų migracijos duomenys Lietuvos, Klaipėdos apskrities ir Šilutės rajono lygmenyse pateikti 7 lentelėje (R20).

7. lentelė. Gyventojų migracija

		2011		2012		2013		2014	
		Gyvent. sk.		Gyvent. sk.		Gyvent. sk.		Gyvent. sk.	
Lietuvos Respublika	Gyvent. sk.	3052588		3003641		2971905		2943472	
	Imigravo	67884	2,22 %	79896	2,66 %	79254	2,67 %	85709	2,91 %
	Emigravo	106062	3,47 %	101153	3,37 %	96061	3,23 %	98036	3,33 %
	Saldo	-38178	-1,25 %	-21257	-0,71 %	-16807	-0,56 %	-12327	-0,42 %
Klaipėdos apskritis	Gyvent. sk.	340047		334744		331553		329013	
	Imigravo	8595	2,53 %	9551	2,85 %	10075	3,04 %	11207	3,41 %
	Emigravo	13080	3,85 %	12154	3,63 %	11864	3,58 %	12368	3,76 %
	Saldo	-4485	-1,32 %	-2603	-0,78 %	-1789	-0,54 %	-1161	-0,35 %
Šilutės r. savivaldybė	Gyvent. sk.	45380		44040		43218		42447	
	Imigravo	1010	2,23 %	1154	2,62 %	1185	2,74 %	1235	2,91 %
	Emigravo	2162	4,76 %	1866	4,24 %	1819	4,21 %	1774	4,18 %
	Saldo	-1152	-2,53 %	-712	-1,62 %	-634	-1,47 %	-539	-1,27 %

Šaltinis: Lietuvos statistikos departamentas

Gretinant 2011 ir 2014 metų gimstamumo ir mirštamumo santykį Šilutės mieste (R21), jis išlieka neigiamas, tačiau ženkliai pakito pozityvo pusėn (3 priedas, 4 lentelė).

Šilutės miesto gyventojų požiūris (5 priedas, 4 lentelė) į kaitos perspektyvas (R22) pateiktas 8 paveiksle.

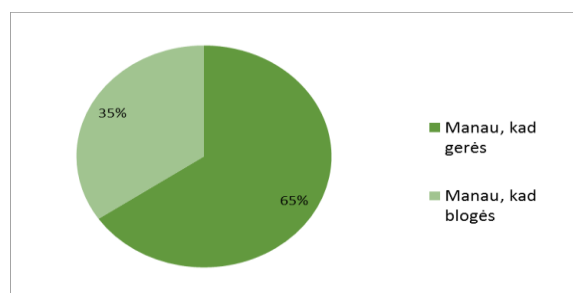

8. pav. Šilutės miesto gyventojų požiūris į situacijos pokytį laikotarpiu iki 2020 m.

Nors gyventojai nusiteikę optimistiškai, tačiau gretinant Šilutės rajone tenkančių įmonių skaičių tūkstančiui gyventojų su Lietuvos ir Klaipėdos apskrities duomenimis (8 lentelė), matosi, kad Šilutės rajono rodikliai prastesni (R23).

8 lentelė. Įmonių skaičius, tenkantis tūkstančiui gyventojų

	2011	2012	2013	2014
Lietuvos Respublika	28,5	27,8	29,3	30,8
Klaipėdos apskritis	31,1	30,0	30,8	32,0
Šilutės rajonas	21,1	20,7	21,6	22,9

Šaltinis: Lietuvos statistikos departamentas

Šilutės mieste dirbančių pagal verslo liudijimą arba individualios veiklos pažymą duomenys pateikti 9 lentelėje.

9 lentelė. Šilutės mieste savarankiškai dirbančių asmenų skaičius

Metai	2011	2012	2013	2014
Gyventojų skaičius	965	957	1127	1284

Šaltinis: Šilutės r. savivaldybė

Šilutės rajono savivaldybė infrastruktūros plėtrai Šilutės mieste 2011-2013 m. pritraukė nemažai ES fondų lėšų, nors 2014 metais to nebuvo, 10 lentelė (R24).

10 lentelė. ES ir kitų fondų pritraukimas į Šilutės miesto VVG veiklos teritoriją

	2011	2012	2013	2014
Projektų skaičius	1	4	7	0
Suma, EUR.	1 400 072,05	249073,22	1854725.85	0

Šaltinis: Šilutės r. savivaldybė

Gretinant Lietuvos, Klaipėdos apskrities ir Šilutės rajono materialinių investicijų duomenis (3 priedas, 18 lentelė), matosi, kad Šilutės rajone investicijos vienam gyventojui kartais mažesnės (R25), 9 paveikslas.

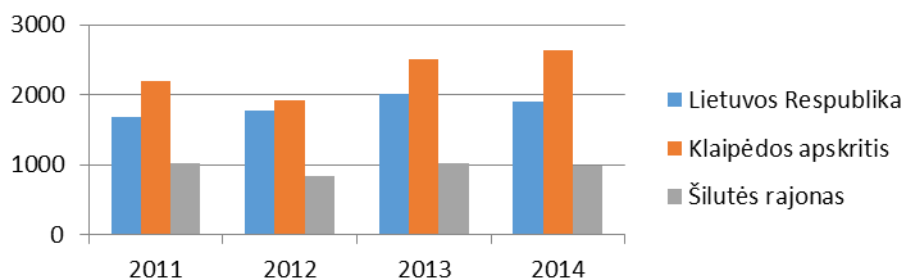

9 pav. *Materialinės investicijos, tenkančios vienam gyventojui, eurai*

Šilutės r. savivaldybės investicijos viešajai tvarkai ir visuomenės saugumui beveik nesiskiria nuo tokių investicijų vidurkio Lietuvoje ir Klaipėdos apskrityje, 11 lentelė.

11 lentelė. *Išlaidos (tūkst. eurų) viešajai tvarkai ir apsaugai, tenkančios tūkstančiui gyventojų*

	2011	2012	2013	2014
Lietuvos Respublika	5,53	6,36	6,77	7,11
Klaipėdos apskritis	5,31	5,81	6,11	6,66
Šilutės rajonas	4,84	5,45	6,31	6,43

Šaltinis: Lietuvos statistikos departamentas

Pateikti lentelėje duomenys rodo, kad investicijos viešajai tvarkai ir visuomenės saugumui palaipsniui nuolat didėja (R26). Atliekant gyventojų poreikių analizę, buvo tirta ar gyventojai asmeniškai pajuto ES paramos naudą Šilutės miestui (4 priedas, 3 lentelė), 10 paveikslas.

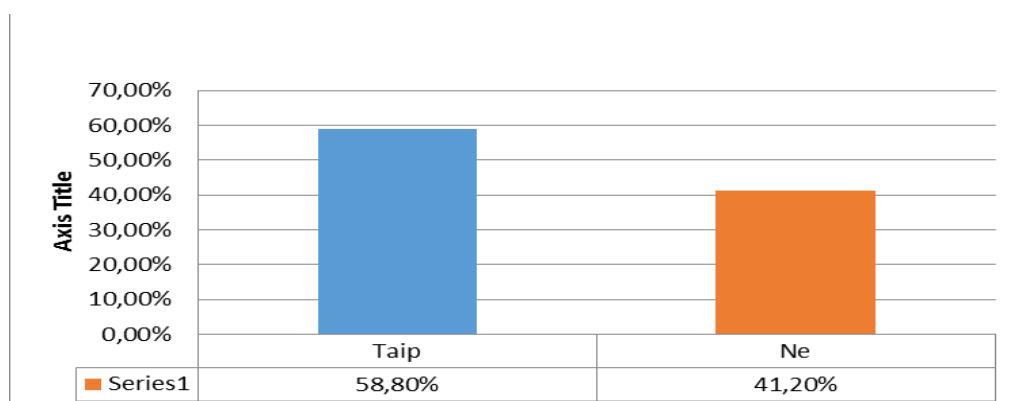

10 pav. *Šilutės miesto gyventojų požiūris į ES paramos poveikį*

Šilutės miesto gyventojų požiūriu, opiausias problemas hierarchizuotos 11 paveiksle.

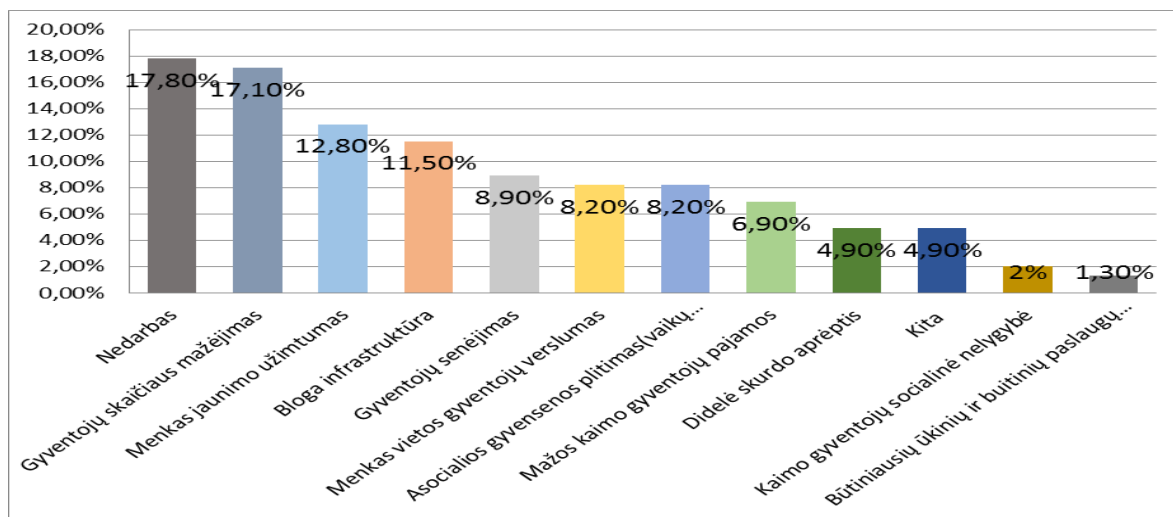

11 pav. Šilutės miesto problemų hierarchija

Šilutės miesto gyventojų poreikių analizė parodė, kad aktualiausias problemas su kuriomis susiduriama tai – bedarbystė, gyventojų skaičiaus mažėjimas, jaunimo užimtumas, nepakankama infrastruktūra, žemas verslumo lygis, asocialumas ir pan. (5 priedas, 1 lentelė), (R27).

Gyventojų požiūriu, ES lėšų panaudojimo prioritetinga tvarka pateikta 12 lentelėje.

12 lentelė. ES paramos naudojimo Šilutės mieste hierarchija

Paslauga	Nesvarbu	Svarbu	Labai svarbu
1. Parama veiksams, kuriantiems darbo vietas	4,4%	11,5%	84,1%
2. Paslaugų gyventojams (švietimo, kultūros, sporto, aplinkos tvarkymo, viešosios tvarkos palaikymo ir pan.) plėtra	7,8%	16,5%	75,7%
8. Vietos produkcijos perdirbimas ir realizavimas	8,5%	17,1%	74,4%
4. Turizmo infrastruktūros plėtra ir paslaugų vystymas	8,5%	19,7%	71,8%
5. Atsinaujinančiųjų energijos išteklių ir kitų žaliavų tiekimo ir naudojimo palengvinimas	12,2%	19,1%	68,7%
6. Paslaugų socialiai pažeidžiamoms grupėms	14,7%	21,6%	63,8%
7. Viešosios infrastruktūros gerinimas	17,1%	22,2%	60,7%
8. Naujovių skatinimas ir novatoriškų sprendimų diegimas	13,4%	30,4%	56,3%
9. Biologinės įvairovės atkūrimas ir išsaugojimas, gamtiniu požiūriu vertingose teritorijose, kraštovaizdžio būklės gerinimas	15,9%	30,1%	54,0%
10. Palankesnių sąlygų pradėti veiklą sudarymas, kartu kaitos verslo sektoriuje palengvinimas	20,5%	28,6%	50,9%
11. Viešųjų elektroninių paslaugų teikimo plėtra bei gyventojų skatinimas naudotis informacinėmis ir ryšio technologijomis	23%	33,6%	43,4%
12. Mokymosi visą gyvenimą ir profesinio mokymo verslo sektoriuje skatinimas	23%	41,6%	35,4%
13. Savanorystę skatinanti veikla (žmonių veikla bendram labui)	22%	45,8%	32,2%
14. Bendruomeniškumą skatinančios iniciatyvos	25,6%	46,2%	28,2%

Pirmenybę sprendžiant opiausias problemas panaudojant ES lėšas, gyventojai teikia veiksams, kuriantiems darbo vietas, viešųjų paslaugų plėtrai, vietos produkcijos perdirbimui ir realizavimui bei turizmo infrastruktūros paslaugų vystymui, bei paslaugų socialiai pažeidžiamoms grupėms teikimui

(R28). Susirūpinimą kelia tai, kad gyventojai paskutę vietą teikia bendruomeniškumo iniciatyvų skatinimui ir savanorystei bei profesiniam tobulėjimui (R29).

Gyventojų požiūriu, bendruomenės ar nevyriausybinų organizacijų veikla labiausiai atitiktų Šilutės miesto gyventojų lūkesčius, vietos tradicijas ir teiktų didžiausią naudą (5 priedas 8 lentelė), jei jos daugiau dėmesio skirtų (R30):

- jaunimo ir vyresnių žmonių užimtumo didinimui ir užsiėmimo įgūdžių lavinimui;
- internetinės maisto prekių parduotuvės vystymui;
- savanorystės skatinimui ir sveikos gyvensenos požiūrio formavimui;
- turizmo, socialinių ir buitinių paslaugų gerinimui bei infrastruktūros vystymui
- partnerystės ir bendradarbiavimo vietoje bei su kaimynais skatinimui.

13 lentelėje pateikiamos priemonės, kurios gyventojų požiūriu, Šilutės mieste pagerintų jaunimo užimtumo ir užsiėmimo būklę (R31).

13 lentelė. Priemonės kurios pagerintų jaunimo situaciją Šilutės mieste

1. Jaunimo verslo iniciatyvų finansavimas.	30 %
2. Lengvatinių sąlygų jaunų šeimų įsikūrimui sudarymas	22,3 %
3. Sąlygų jauniems žmonėms dirbti sudarymas	16,2 %
4. Informavimas apie galimybes mokytis, tobulinti profesinius įgūdžius, kurti verslą	12 %
5. Laisvalaikio (kultūros, sporto ir pan.) galimybių didinimas	10,4 %
6. Jaunimo įtraukimas į savanorišką ir novatorišką veiklą	7,8 %
7. Saugios, draugiškos ir gražios gyvenamosios aplinkos kūrimas	4,9 %
8. Jaunų žmonių įsiliejimas į bendruomenės ar kitų nevyriausybinų organizacijų veiklą.	3,6 %

Labiausiai trūkstamos Šilutės gyventojams ir jų pirktinos paslaugos pateiktos 14 lentelėje.

14 lentelė. Paslaugos kokių trūksta ir kokias pirktų Šilutės miesto gyventojai

Paslauga	Ar trūksta?		Ar pirktų?	
	Taip	Ne	Taip	Ne
1. Vyresnio amžiaus asmenų ir sunkių ligonių priežiūra	70,7%	29,3%	75%	25%
2. Vaikų priežiūra	43,4%	56,6%	38%	62%
3. Specialios paslaugos sodyboms (kaminų valymas ir kitos priešgaisrinės saugos priemonės, šulinių sutvarkymas ir pan.)	41,3%	58,7%	48,6%	51,4%
4. Nesudėtingas gyvenamojo būsto ir ūkinių pastatų remontas (stogo ir krosnies remontas, dažymo darbai ir pan.)	41,3%	58,7%	61,6%	38,4%
5. Aplinkos tvarkymas (vejų nupjovimas, vaismedžių genėjimas, šiukšlių išvežimas ir pan.)	39,5%	60,5%	40,5%	59,5%
6. Transporto paslaugos	37,8%	62,2%	33,3%	66,7%
7. Sklypo šalia gyvenamojo būsto ir/arba daržo įdirbimas	37,7%	62,3%	35,2%	64,8%
8. Personalinių kompiuterių ir interneto priežiūros paslaugos	25%	75%	40,3%	59,7%
9. Patalpų nuoma šeimos/giminės šventėms, laidotuvėms, kitiems įvykiams	23,7%	76,3%	59,2%	40,8%
10. Buitinės paslaugos (siuvykla, batų taisykla ir kt.)	11,8%	88,2%	59,4%	40,6%
11. Apsirūpinimas kuru	9,2%	90,8%	30%	70%

Paslaugų kurių trūksta ir kurias pirkėtų Šilutės miesto gyventojai – tai vyresnio amžiaus asmenų, sunkių ligonių ir vaikų priežiūra, bei specialios paslaugos sodyboms, nesudėtingas būsto remontas ir aplinkos tvarkymas (R32).

Gyventojų požiūriu (5 priedas, 5 lentelė), jei tokių veiklų pradžiai būtų skirta Europos Sąjungos parama, bendruomenės ar nevyriausybinės organizacijos galėtų užsiimti įvairių paslaugų turistams ir gyventojams teikimu bei verslininkų produkcijos ir amatininkų gaminių realizavimu, 12 pav. (R33).

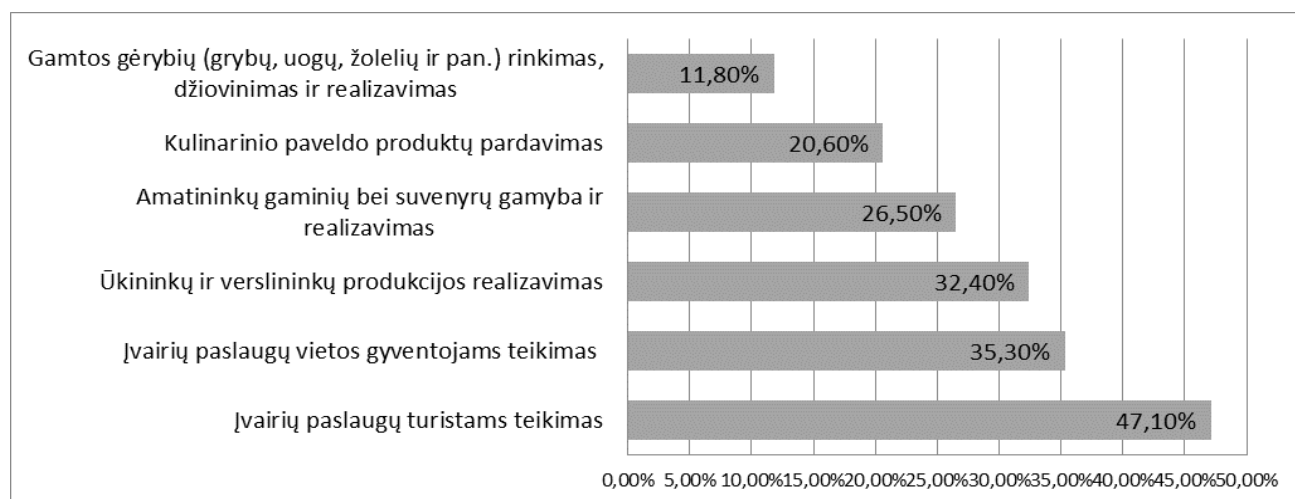

12 pav. Papildomos bendruomenių ir nevyriausybinių organizacijų veiklos

Atliekant Šilutės miesto poreikių analizę, gyventojai išskyrė pagrindinius požymius, kurie trukdo bendruomenėms ar nevyriausybiniams organizacijoms organizuoti savo verslą ir teikti savo nariams būtinausias paslaugas, 15 lentelė.

15 lentelė. Trukdžiai bendruomenėms ar nevyriausybiniams organizacijoms organizuoti verslą

1. Bendruomeninės ar nevyriausybines organizacijos yra per silpnos organizaciniu požiūriu (trūksta veiklių žmonių, žinių, patirties ir t.t.)	22,5 %
2. Bendruomenės ar nevyriausybines organizacijos neturi pradinio kapitalo ūkinei veiklai vykdyti	19,4 %
3. Trūksta palaikymo iš šalies – pasigendama bendros veiklos pasiūlymų iš vietos valdžios ir/arba verslininkų	16,3 %
4. Daugelis bendruomenių ar nevyriausybinių organizacijų narių nenori rizikuoti ir įsitraukti į nežinomą veiklą	13,6 %
5. Trūksta naujos veiklos idėjų	13,6 %
6. Bendruomenių ar nevyriausybinių organizacijų nariams priimtina tik visuomeninė veikla, nesusijusi su pajamų užsidirbimu	9,7 %
7. Bendruomenės ar nevyriausybines organizacijos sugeba vietos problemas išspręsti įprastais būdais – narių, giminių, kaimynų ir valdžios paramos dėka	4,3 %
Kita	0,8 %

Šilutės miesto gyventojų požiūriu, labiausiai bendruomenei ir nevyriausybiniams organizacijoms užsiimti verslu, trukdo silpni organizaciniai ir verslumo gebėjimai bei įgūdžiai, neturėjimas pradinio

kapitalo bei partnerystės ir bendradarbiavimo tarp valdžios verslo ir nevyriausybinio sektoriaus nebuvimas (R34).

Šilutės miesto gyventojai, vertindami gebėjimus prisitaikyti prie aplinkos ir perspektyvų tendencijas (16 lentelė), blogiausia būkle pripažino jaunų šeimų ir specialistų įsitvirtinimą, jaunimo aktyvumą darbo rinkoje ir pasirengimą imtis savo verslo bei gyventojų pastangas sveikai gyvensenai, nors pastarosios gerėjimo tendencijos vertinamos pozityviai (R35).

16 lentelė. Šilutės miesto gyventojų gebėjimai prisitaikyti prie aplinkos

Sritis	Būklė			Tendencija		
	Gera	Vidutinė	Bloga	Gerėja	Neutrali	Blogėja
1. Vietos gyventojų gebėjimas prisitaikyti prie darbo rinkos pokyčių	8,3%	76,1%	15,6%	15,2%	64,8%	20%
2. Pasirengimas imtis savo verslo	1,8%	62,2%	36%	13,3%	62,9%	23,8%
3. Jaunimo aktyvumas darbo rinkoje	3,6%	50,9%	45,5%	15,4%	53,8%	30,8%
4. Vaikų ir jaunimo ugdymas bei laisvalaikio užimtumas	16,5%	57,8%	25,7%	32,7	50,5%	16,8%
5. Jaunų šeimų ir specialistų įsitvirtinimas	0,9%	48,7%	50,4%	13,9%	50,9%	35,2%
6. Gyventojų pastangos sveikai gyvensenai	7,3%	56,9%	35,8%	31,8%	47,7%	20,6%

Gyventojai vertindami prekių, paslaugų ir darbo rinkų išsivystymo ir tendencijų būklę Šilutės mieste (17 lentelė), prasčiausiai įvertino paslaugas jaunoms šeimoms auginančioms vaikus, socialiai pažeidžiamoms grupėms bei paslaugas ir produktus turistams (nors tendencijos – gerėjimo) (R36).

17 lentelė. Prekių ir paslaugų išsivystymas Šilutės mieste

Sritis	Būklė			Tendencija		
	Gera	Vidutinė	Bloga	Gerėja	Neutrali	Blogėja
1. Viešosios paslaugos vietos gyventojams	13,2%	73,7%	13,2%	33,3%	62,9%	3,8%
2. Paslaugos socialiai pažeidžiamoms grupėms	6,4%	58,7%	34,9%	18,9%	68,9%	12,3%
3. Paslaugos jaunoms šeimoms auginančioms vaikus	5,4%	49,5%	45%	12,3%	65,1%	22,6%
4. Vietos produktų ir gaminių pasiūla gyventojams ir rinkai už savivaldybės ribų	13,2%	67,5%	19,3%	23,6%	66%	10,4%
5. Paslaugos vietos verslininkams	5,5%	76,1%	18,3%	15,9%	72%	12,1%
6. Paslaugos ir produktai turistams	8,1%	67,6%	24,3%	40,6%	52,8%	6,6%

Miesto gyventojų profesinės patirties ir įgūdžių vertinimas matomas 18 lentelėje.

18 lentelė. Šilutės miesto gyventojų profesinė patirtis ir įgūdžiai

Sritis	Patirtis			Įgūdžiai		
	Gera	Vidutinė	Bloga	Gerėja	Neutrali	Blogėja
1. Gebėjimas rengti ir įgyvendinti tiek viešus, tiek privačius projektus	4,7%	76,6%	18,7%	28,6%	66,7%	4,8%
2. Mokėjimas susitarti dėl pagrindinių reikalų ir kartu spręsti problemas	5,5%	67%	27,5%	19,2%	64,4%	16,3%
3. Gyventojų ir organizacijų gebėjimas veikti novatoriškai	3,8%	66%	30,2%	22,1%	68,3%	9,6%
4. Bendruomenės ir vietos valdžios gebėjimas bendradarbiauti	5,4%	58,9%	35,7%	17,3%	57,7%	25%
5. Bendruomenės ir verslo gebėjimas bendradarbiauti	1,8%	76,1%	22%	15,5%	75,7%	8,7%-
6. Vietos valdžios ir verslo gebėjimas bendradarbiauti	5,5%	62,4%	32,1%	17,3%	65,4%	17,3%

Prasčiausia yra bendradarbiavimo tarp bendruomenės, vietos valdžios ir verslo būklė, organizacijų gebėjimas veikti novatoriškai bei mokėjimas sutarti ir kartu spręsti problemas (R37).

Informacija apie Šilutės miesto VVG „Pamario kraštas“ veikos teritorijoje esančias nevyriausybinės organizacijas ir narių skaičių jose pateikta 19 lentelėje.

19 lentelė. Informacija apie nevyriausybinės organizacijas

NVO organizacijos tipo pavadinimas	NVO organizacijų / ir narių jose skaičius				
	2010	2011	2012	2013	2014
Bendruomeninės organizacijos	1	1	1	1	1
Jaunimo klubai	–	–	9	10	12
Sporto klubai	–	–	18	19	20
Moterų ar vyrų klubai	27	28	28	30	30
Konfesiniai sambūriai	2	2	2	2	2
Kito pobūdžio NVO	–	–	–	–	–

Šaltinis: Šilutės r. savivaldybė

Duomenys rodo, kad Šilutės mieste dominuoja sporto bei moterų ir vyrų klubai. 2010-2014 m. laikotarpiu NVO skaičius beveik nekito (R38). Informacija apie VVG atstovaujamoje teritorijoje NVO įgyvendintų vietos projektų skaičių pateikiama 20 lentelėje.

20 lentelė. Nevyriausybinių organizacijų įgyvendinti projektai

NVO organizacijos tipo pavadinimas	Įgyvendintų projektų skaičius				
	2010	2011	2012	2013	2014
Bendruomeninės organizacijos	–	–	–	–	–
Jaunimo klubai	4	7	6	8	10
Sporto klubai	–	14	15	16	16
Moterų ar vyrų klubai	–	–	–	–	–
Konfesiniai sambūriai	–	–	–	–	–
Kito pobūdžio NVO	–	–	–	–	–

Šaltinis: Šilutės r. savivaldybė

Statistiniai duomenys rodo, kad 2010–2014 m. laikotarpiu NVO projektinėje veikloje dalyvavo tik jaunimo ir sporto klubai. Nors moterų ar vyrų klubai sudaro didžiąją dalį NVO sektoriaus, tačiau jie ir kitos NVO organizacijos projektinėje veikloje nedalyvavo. Teigtina, kad Šilutės miesto VVG „Pamario kraštas“ veiklos teritorijoje projektinė veikla geriausiai išvystyta dirbant su jaunimu (R39). Vyresnio amžiaus gyventojai menkai prisideda prie visuomeninės-bendruomeninės gyvensenos Šilutės mieste (R40).

Informacija apie Šilutės miesto VVG „Pamario kraštas“ atstovaujamoje teritorijoje Savivaldybės ir jai pavaldžias įstaigas ir organizacijas pateikiama 3 priede, 23 ir 24 lentelės.

Statistiniai duomenys apie Šilutės mieste veikiančias Savivaldybės ar Vyriausybės įstaigas ir organizacijas rodo, jų skaičius 2010-2014 m. laikotarpiu nekito. Manytina, kad socialinė infrastruktūra Šilutės mieste išvystyta pakankamai. Šilutėje išvystytas vaikų, jaunimo ir suaugusiųjų ugdymo bei profesinio mokymo tinklas (R41).

Šilutės rajone šiuo metu veikia pakankamai daug kultūros centrų. Kultūros centrų dalyvių skaičius, tenkantis tūkstančiui gyventojų ženkliai viršija Lietuvos ir Klaipėdos apskrities vidurkius. Šilutės mieste nemažai meno kolektyvų ir dalyvaujančių meninėje–kultūrinėje veikloje, kurie didžiąja dalimi propaguoja teatrą, muziką bei dailę (R42). Informacija apie kultūros centrų skaičių, meną ir dailę, teatrą bei muziką, pateikta 3 priede, 25 ir 30 lentelės.

Kultūrinė veikla Šilutės mieste dažniausiai organizuojama per kultūros ir pramogų centrą, biblioteką, muziejų, bei jaunimo ir sporto organizacijas. Tradiciniais tapę renginiai, kuriuos organizuoja minėtos įstaigos – Klaipėdos krašto dienos, Mažosios Lietuvos prijungimo prie Didžiosios Lietuvos paminėjimas, Mažosios Lietuvos studija skirta krašto istorijai propaguoti, Muziejų naktis – renginys, kviečiantis dalyvauti muziejų gyvenime. Valstybinių švenčių bei ženklių datų paminėjimui skirtos Laisvės gynėjų, Valstybės ir Nepriklausomybės atkūrimo, Gedulo ir vilties, Valstybės bei Juodojo kaspino dienos. Taip pat tradicinėmis tapusios Šilutės miesto šventės bei žuvinės virimo čempionatas, „Sidabrinės nendrės“ premija – už nuopelnus kultūrai, „Lietuvinkų vilties“ premija už darbą su jaunimu ir jaunimo veiklos skatinimą bei Pamario krašto garsinimą Lietuvoje ar už jos ribų (R43). Informacija apie Šilutės miesto VVG „Pamario kraštas“ veiklos atstovaujamoje teritorijoje organizuojamus tradicinius renginius pateikiama 3 priede, 28 lentelė.

Šilutės mieste puoselėjamas tautinis paveldas bei tradiciniai amatai. Tai kalvystės darbai, skirti unikalių, Pamario kraštui laivų tvirtinimo ir apdailos detalių gamybai, juodojo raugo keramika, tradicinių šakočių kepimas (3 priedas, 27 lentelė) (R44).

Šilutės miestas garsus savo istoriniu–kultūriniu paveldu. Šilutės mieste yra nemažai kultūros ir istorinio paveldo bei vertybių (3 priedas, 26 lentelė). Tai nacionalinio ir regioninio lygmens architektūros statiniai – Šilutės miesto istorinė dalis, Šv. Kryžiaus bažnyčia, dujų fabrikas, geležinkelio stotis, kalėjimo pastatai bei Šilutės H. Šojaus dvaro sodybos kompleksas ir kt. (R45).

Šilutės miesto želdinių teritorija, kuri išsidėsčiusi rytinėje miesto dalyje Šyšos upės kairiajame krante, sudaro 16 % nuo bendro miesto ploto, vandenys 4 %, užstatyta teritorija 24 % (R46).

Gyventojams geriamas vanduo tiekiamas tik iš giluminių gręžinių, kurių gylis iki 110 metrų. Požeminis vanduo apsaugotas nuo tiesioginės taršos, mažai laidžiais uolienų sluoksniais, taip pat vandens gavybos ir paskirstymo procesuose yra užtikrintos technologinės ir higieninės sąlygos, todėl vandens kokybė, pagal cheminę sudėtį ir mikrobiologinius rodiklius, yra gera. Tiekiamą geriamą vandenį galima vartoti tiesiai iš čiaupo, nes jis nuolat tiriamas, kokybiškas ir sveikas gerti dėl jame ištirpusių mineralinių druskų ir mikroelementų (R47), (3 priedas, 31 lentelė).

Informacija apie respondentus dalyvavusius vertinant gyventojų poreikius pateikiama 5 priede 9, 14–25 lentelėse.

Požiūris į gyventojų verslumą pateiktas 13 paveiksle

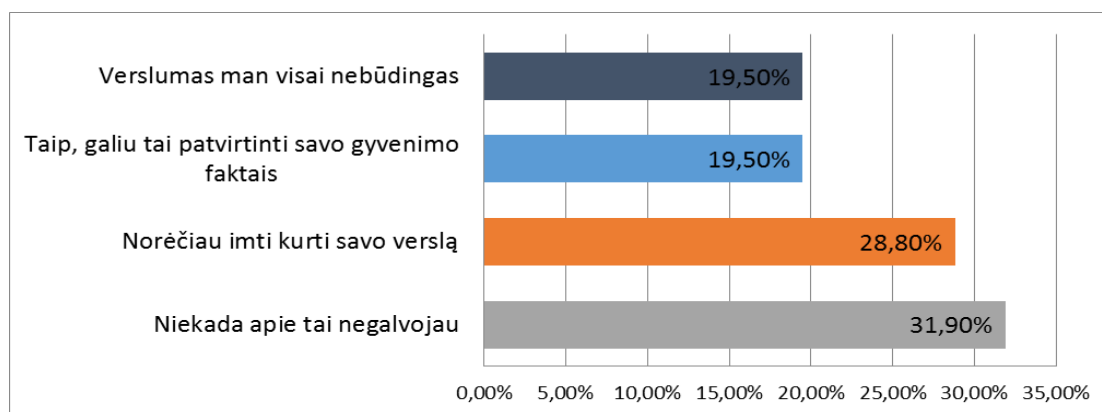

13 pav. Požiūris į verslumą

Poreikių analizės duomenys rodo (5 priedas 14 lentelė), kad 19,5% gyventojų savo verslumą gali pagrįsti gyvenimo faktais, o 28,8% norėtų kurti savo verslą (R48). Tačiau apie verslą ir verslas visai nebūdingas atitinkamai 19,5% ir 31,9% gyventojų. Tai rodo ir gyventojų požiūris į iniciatyvą (4 priedas 16 lentelė) imtis socialinį verslą skatinančių projektų (R49). 14 ir 15 paveiksluose pateikiami gyventojų siekis imtis verslo.

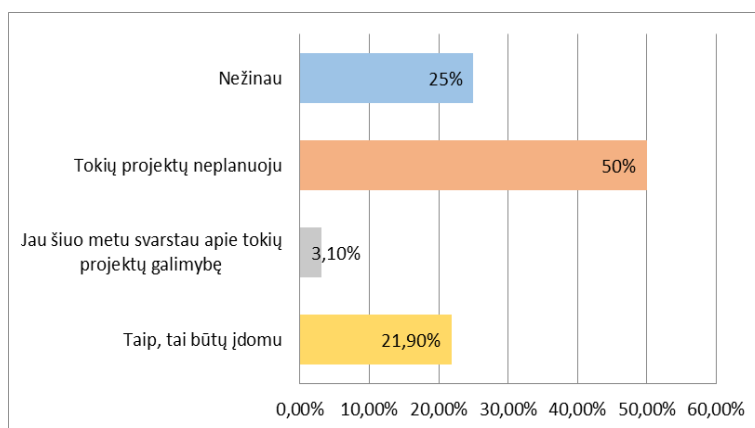

14 pav. Gyventojų siekis imtis projektų (vyrai)

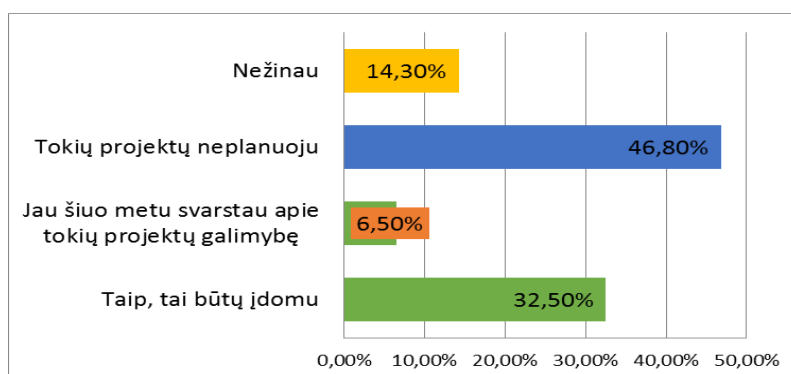

15 pav. Gyventojų siekis imtis projektų (moterys)

Visgi, jei verslo pradžiai būtų suteikta ES parama (5 priedas 15 lentelė), 61% imtųsi smulkaus verslo (R50), 16 paveikslas.

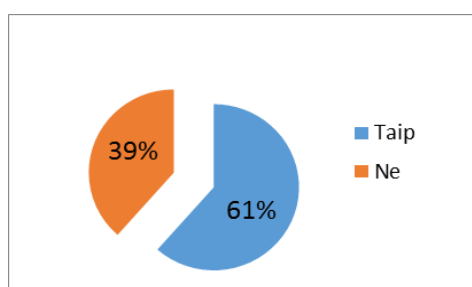

16 pav. Respondentų iniciatyvos imtis verslo

Tačiau net 70 % savanorišku darbu (4 priedas 17 lentelė) prisidėtų prie bendruomenių ar NVO veiklos (R51), 17 paveikslas.

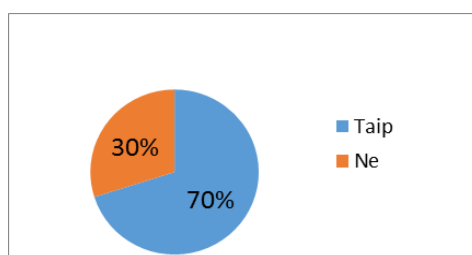

17 pav. Respondentų požiūris į savanorystę

Pagrindinėmis priežastimis skatinančiomis imtis verslo Šilutės mieste, gyventojai laiko norą išvengti bedarbystės (21,8 %) ir gyvenamosios sąlygų pagerinimą (20 %), (R52). Susirūpinimą kelia tai, kad gyventojai mažai dėmesio teikia savo ir šeimos verslo plėtrai, profesiniam tobulėjimui bei siekiui tapti savo likimo šeimininku (R53), (5 priedas, 9 lentelė).

Siekiant atskleisti Šilutės miesto verslo, Savivaldybės bei nevyriausybinėse organizacijų vadovų požiūrį į miesto darnaus vystymo gaires, atlikta šių organizacijų vadovų apklausa. Tam organizacijų vadovams (po 10 kiekvienos srities) išsiųstos apklausos anketos (6 priedas). Atgal grįžo tik penkios anketos – 1 iš verslo, 3 iš Savivaldybės ir 1 iš nevyriausybinėse organizacijų. Grįžusių anketų faktas

rodo, kad minėtų sričių organizacijų vadovai atsainiai žiūri į Šilutės miesto VVG „Pamario kraštas“ vietos plėtros strategijos rengimą ir bendradarbiavimo galimybes (R54). Nors daryti apibendrinančių išvadų iš tokio kiekio gautų duomenų negalima, tačiau iš anketose pateiktų atsakymų matosi, kad ir tos organizacijos kurios užpildė anketas, perspektyvas sieja tik su savo ūkio šakos plėtra (R55).

Šilutės r. savivaldybė turi didelį skaičių partnerių tiek Lietuvoje, tiek užsienio šalyse (3 priedas 32 ir 33 lentelės). Tuo sudarytos prielaidos bei geros sąlygos bendradarbiavimui (R56).

2.2. Šilutės miesto VVG „Pamario kraštas“ veiklos teritorijos SSGG analizė

Šilutės miesto VVG veiklos teritorijos SSGG parengta vadovaujantis atlikta socialinės–ekonominės–demografinės situacijos bei gyventojų poreikių duomenų analize, grindžiama 56 rodikliais, kurie buvo iliustruoti 1.1, 1.2., 2.1. skyriuose. Stiprybės ir silpnybės grindžiamos gyventojų poreikių ir statistinių duomenų analizės rodikliais (S ...), galimybės ir grėsmės – stiprybės ir silpnybės apibrėžiančiais požymiais (G ...).

Šilutės rajono savivaldybė patenka į vieną iš labiausiai išsivysčiusių Klaipėdos regioną, pagal daugelį socialinių ir ekonominių rodiklių – gyventojų pajamų, nedarbo, bendrojo vidaus produkta, tačiau Šilutės rajono savivaldybė patenka į periferinę Klaipėdos regiono dalį. Geografinės padėties nulemti ribojimai iš esmės ir nulemia daugelį Šilutės miesto socialinės, ekonominės ir demografinės raidos problemas. Todėl, 2014 m. birželio 19 d. Lietuvos Respublikos vidaus reikalų ministro įsakymu Nr. 1V-429, Šilutės miestas išskirtas kaip tikslinė teritorija.

Atliekant SSGG analizę buvo analizuojama ir atsižvelgiama į Klaipėdos regiono integruotos teritorijų vystymo programą, patvirtintą Lietuvos Respublikos vidaus reikalų ministro 2015 m. rugsėjo 11 d. įsakymu Nr. 1V-719, jos tikslą ir uždavinius, t.y. tikslą - gerinti gyvenamąją aplinką Klaipėdos regiono tikslinėse teritorijose, kuriant naujas darbo vietas ir kompleksiskai tvarkant viešąją infrastruktūrą bei šiuos uždavinius: 1.1. sudaryti sąlygas SVV plėtrai ir naujų darbo vietų kūrimui Klaipėdos regiono tikslinėse teritorijose, kuriant naujus ir tvarkant esamus traukos centrus; 1.2. didinti Klaipėdos regiono tikslinių teritorijų patrauklumą gyventojams, kompleksiskai tvarkant ir plėtojant viešąją infrastruktūrą. Vietos plėtros strategijos uždavinių sąsajos su Klaipėdos regiono integruotos teritorijų vystymo programos uždaviniai pateikiamos 3.1. skyriuje.

SSGG analizės duomenys pateikiami 21 lentelėje.

21 lentelė. Šilutės miesto VVG veiklos teritorijos SSGG

S1	Stiprybės	Grindžiantis rodiklis
S1.1	Teritorija turtinga kraštovaizdžiu ir rekreaciniais ištekliais, švari gamta, daug žalumos, nedidelis teritorijos užstatymas, geras susisiekimas su apskrities centru	R1, R2, R6, R46, R47
S1.2	Gyventojų gyvenančių Šilutės mieste skaičiaus stabilumas, didelis darbingo amžiaus gyventojų skaičius, teigiama gimstamumo-mirštamumo santykio tendencija,	R9, R19, R21,
S1.3	Optimistinis miesto gyventojų požiūris į socialinės situacijos bei paslaugų gerėjimo perspektyvas, gyventojų siekis imtis verslo bei prisidėti savanorišku darbu	R22, R26, R48, R50, R51, R52
S1.4	Pakankamai išvystyta infrastruktūra, sudarytos prielaidos ir geros sąlygos bendradarbiavimui su Lietuvos, užsienio ir vietiniais socialiniais partneriais bei teritoriniais kaimynais.	R3, R5, R24, R56
S1.5	Mieste pakankamai išvystytas vaikų, jaunimo ir suaugusiųjų ugdymo bei profesinio mokymo tinklas, aktyvus sporto klubų ir jaunimo organizacijų dalyvavimas projektinėje veikloje	R38, R39, R41
S1.6	Mažosios Lietuvos etnografinis regionas, išskirtinė istorija, unikali architektūra, šiam kraštui būdingų tradicijų puoselėjimas, daug kultūros centrų, didelis tradicinių kultūros renginių skaičius	R7, R8, R42, R43, R44, R45,
S2	Silpnybės	Grindžiantis rodiklis
S2.1	Didelis skurdo riziką ir skurdą patiriančių bei socialinės rizikos šeimų skaičius, didelis jaunimo ir vyresnio amžiaus bedarbių gyventojų bei gyventojų gyvenančių iš valstybės lėšų skaičius	R4, R11, R12, R13, R14, R15, R16, R17, R18
S2.2	Prastas bendruomenės ir vietos valdžios bei vietos valdžios ir verslo gebėjimas bendradarbiauti, mokėjimas sutarti ir kartu spręsti miesto vystymo perspektyvas, vyresnio amžiaus gyventojai menkai prisideda prie visuomeninės-bendruomeninės gyvensenos Šilutės mieste	R30, R34, R37, R40, R54, R55
S2.3	Mažas įmonių skaičius tenkantis tūkstančiui gyventojų bei investicijos tenkančios vienam gyventojui, nepakankama socialinių paslaugų ir darbo rinkos išvystymo infrastruktūra, mažos gyventojų pastangos imtis verslo	R23, R24, R25, R27, R28, R31, R32, R33, R35
S2.4	Nepakankami Šilutės miesto gyventojų gebėjimai prisitaikyti prie kaitos tendencijų, neaukštas miesto gyventojų išsilavinimo lygis, menkas jaunimo aktyvumas bei jaunų šeimų ir specialistų įsitvirtinimo darbo rinkoje būklė	R10, R29, R36, R49, R52, R53
G3	Galimybės	Grindžiantis požymis
G3.1	Mažosios Lietuvos ir Pamario krašto etnografinis tapatumas, pasižymintis turtinga gamta, gausiais kraštovaizdžio ir rekreaciniais bei architektūriniais ir etnokultūriniais ištekliais, sudaro palankias sąlygas regiono patrauklumo įvaizdžiui formuoti bei atvykstančiam ir vietiniam turizmui vystyti	S1.1, S1.6
G3.2	Pakankamai didelis darbingo amžiaus gyventojų skaičius bei optimistinis gyventojų požiūris į verslo perspektyvas, sudaro geras sąlygas pažintinio ir kaimo turizmo plėtrai vystant smulkų verslą	S1.1, S1.3, S1.6
G3.3	Gerai išvystyta kultūros ir švietimo paslaugų bei kultūros renginių infrastruktūra, atveria dideles galimybes socialinių projektų rengimui ir įgyvendinimui skatinant jaunimo užimtumą ir užsiėmimą	S1.5, S1.6,
G3.4	Išvystyta socialinė infrastruktūra ir Savivaldybės investicijos į miesto plėtrą bei sutarimai su šalies ir užsienio partneriais, stiprins bendradarbiavimą ir tarpkultūrinę komunikaciją bei skatins novatoriškumą ir integruotumą, ruošiant ir įgyvendinant ES finansuojamus projektus, susijusius su	S1.1, S1.4,

	investicijomis į regiono plėtrą.	
G4	Grėsmės	Grindžiantis požymis
G4.1	Gausus etnografinio nacionalinio ir regioninio paveldo išsaugojimas reikalaus nuolatinių ir didelių investicijų teritorijos konkurencingumui stiprinti	S1.5, S2.3
G4.2	Ekonomikos augimas didžiuosiuose ES ir Lietuvos miestuose, skatins darbingo amžiaus žmonių emigraciją iš Šilutės miesto VVG teritorijos, todėl dar labiau mažės gyventojų užimtumo lygis Šilutės mieste bei didės socialiai išlaikomų žmonių grupių skaičius.	S2.1, S2.2,
G4.3	Tarptautinės imigracijos (tame tarpe ir pabėgėliai) tendencijos, prasta bendradarbiavimo tarp bendruomenės, vietos valdžios ir verslo būklė bei menkas gyventojų aktyvumas visuomeninėje gyvensenoje, didins socialinę atskirtį bei socialiai pažeidžiamų asmenų dalį Šilutės mieste.	S2.2, S2.3
G4.4	Mažos investicijos verslo ir paslaugų plėtrai bei mažos pajamos už darbą, mažins gyventojų aktyvumą darbo rinkoje ir jaunų šeimų įsitvirtinimą mieste bei didins gyventojų gyvenančių iš pašalpų skaičių.	S2.3, S2.5
G4.5	Nepakankami gyventojų verslumo gebėjimai ir įgūdžiai bei orientavimasis darbo rinkos kaitos tendencijose ir siekis tobulėti, prastins specialistų kvalifikaciją bei menkins paslaugų kokybę.	S2.3, S2.4

3. VIETOS PLĖTROS STRATEGIJOS TIKSLAI, UŽDAVINIAI IR JŲ ĮGYVENDINIMO STEBĖSENOS RODIKLIAI BEI INTEGRUOTO IR NOVATORIŠKO STRATEGIJOS POBŪDŽIO APIBŪDINIMAS

3.1. Šilutės miesto VVG „Pamario kraštas“ strategijos įgyvendinimo veiklos, tikslai ir uždaviniai bei stebėsenos rodikliai

Atlikta Šilutės miesto VVG „Pamario kraštas“ veiklos teritorijos socialinė-ekonominė bei SSGG analizė parodė, kad:

1. Šilutės miesto VVG „Pamario kraštas“ veiklos teritorija pasižymi savo geografiniu ir gamtiniu išskirtinumu bei architektūriniu ir etnokultūriniu Mažosios Lietuvos ir Pamario krašto tapatumu.

2. Šilutės miesto socialinė gyventojų sankloda pagal bedarbystės, užimtumo, bedarbių ir darbingo amžiaus santykį bei gyventojų gyvenančių iš pašalpų lygį, gretinant Lietuvos ir Klaipėdos apskrities lygius, ženkliai prastesnė. Labiausiai minėtais požiūriais socialinę atskirtį patiria neaktyvus darbingo bei bedarbio jaunimo ir vyresnių gyventojų, skurdo riziką ir skurdą patiriančios bei socialinės rizikos šeimos.

3. Nors Šilutės mieste yra įsteigta nemažai sporto ir kultūros bei kitų traukos centrų jaunimui, tačiau didžioji dalis renginių skirta aktyvus jaunimo užimtumui plėtoti. Mažai dėmesio skiriama užsiėmimo susiorganizavimo ugdymui, tam, kad jauni žmonės, sulaukę pilnametystės patys galėtų kurti savarankiško gyvenimo pamatus.

4. Šilutės miesto gyventojų profesinė patirtis ir įgūdžiai bei gebėjimai prisitaikyti prie aplinkos rodo, kad verslumo įgūdžiai yra labai silpni, gyventojai nemato galimybių ir nesugeba įprasminti asmeninio veikimo imtis ir organizuoti verslą.

5. Dėl prasto bendradarbiavimo tarp vietos valdžios, verslo ir nevyriausybinių organizacijų, kiekvienas sektorius, didžiąja dalimi, sprendžia tik tam sektoriui būdingas problemas. Tai rodo, kad trūksta visuminio, kompleksinio bei *šeimininkiško* požiūrio į darnų, teritorinį Šilutės miesto vystymą.

Šilutės miesto plėtra susieta su Klaipėdos regiono vystymu (pagal Klaipėdos regiono integruotą teritorijų vystymo programą, patvirtintą Lietuvos Respublikos vidaus reikalų ministro 2015 m. rugsėjo 11 d. įsakymu Nr. 1V-719) bei išskirta kaip tikslinė teritorija (Lietuvos Respublikos vidaus reikalų ministro 2014 m. birželio 19 d. įsakymas Nr. 1V-429). Šilutės miesto VVG „Pamario kraštas“ vietos plėtros strategija prisideda prie Klaipėdos regiono integruotos teritorijų vystymo programos bei Šilutės rajono savivaldybės 20015-2024 metų strateginio plėtros plano konkrečių tikslų ir uždavinių.

Įgyvendinant Šilutės miesto VVG „Pamario kraštas“ veiklos teritorijos vietos plėtros strategiją, numatoma bendradarbiauti su Šilutės žuvininkystės regiono VVG „Žuvėjų kraštas“ ir Šilutės rajono VVG Asociacija „Lamatos žemė“

Siekiant išryškinti veiklas bei numatyti Šilutės miesto VVG „Pamario kraštas“ vietos plėtros strategijos įgyvendinimo tikslus ir uždavinius, atliepančius SSGG analizės duomenis, atlikti stiprybių, silpnybių, grėsmių ir galimybių scenarijiniai gretinimai. Principinė scenarijų gretinimu schema pateikiama 18 paveiksle.

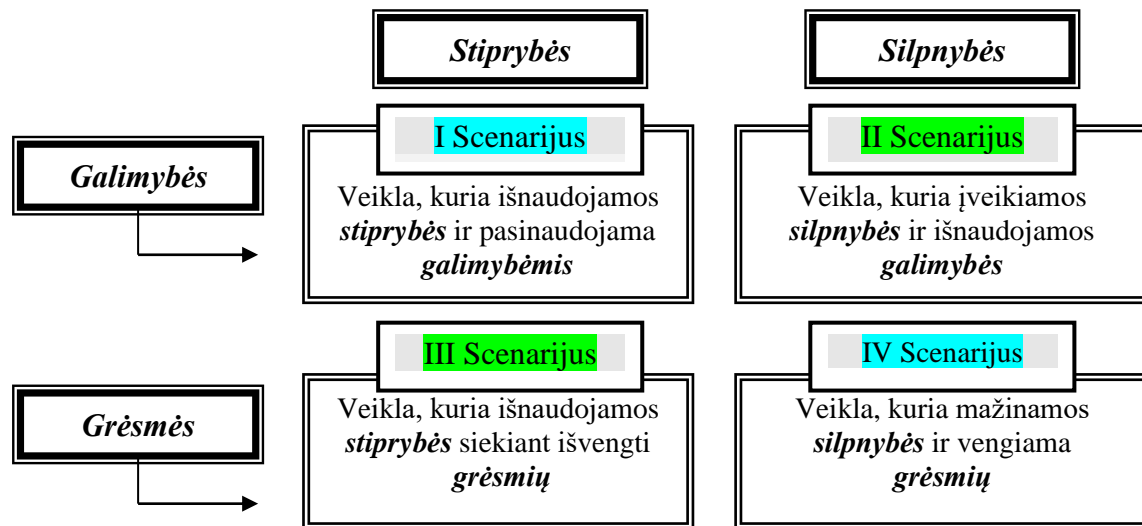

18 pav. SSGG gretinimų schema

Naudojantis scenarijne stiprybių, silpnybių, galimybių ir grėsmių gretinimo schema suformuluoti du tikslai ir keturi uždaviniai.

Pirmo tikslo (1.) paskirtis: siekiant išnaudoti stiprybes pasinaudojant galimybėmis, tam, kad mažinti silpnybes ir išvengti grėsmių, gretinamos stiprybes ir galimybes (I scenarijus) bei silpnybes ir grėsmes (IV scenarijus). Stiprybių ir galimybių gretinimas sudaro prielaidas gyventojų bendruomeniškumo stiprinimui bei padėties darbo rinkoje gerinimui, skatinant įvairiapusį bendradarbiavimą, įtraukiant kuo daugiau dalyvių į miesto plėtros perspektyvas. Silpnybių ir grėsmių gretinimas, įpareigoja imtis veiksmų gyventojų verslumo didinimui bei neformalių iniciatyvų įgyvendinimui, siekiant pagerinti darbingų ir neaktyvių VVG teritorijos gyventojų padėtį darbo rinkoje.

Stiprybių ir galimybių gretinimo scenarijumi orientuojamasi į 2010–2020 m. ES fondų investicijų veiksmų programos 8 prioriteto „Socialinės įtraukties didinimas ir kova su skurdu“, 8.6 investicinio prioriteto „BIVP strategijų įgyvendinimas“, priemonės veiklą „Bendradarbiavimo ir informacijos sklaidos tinklų kūrimas (įskaitant bendradarbiavimą su kaimo vietovių vietos veiklos grupėmis (VVG))“. Silpnybių ir grėsmių – į 2010-2020 m. ES fondų investicijų veiksmų programos 8 prioriteto „Socialinės įtraukties didinimas ir kova su skurdu“, 8.6 investicinio prioriteto „BIVP strategijų įgyvendinimas“, priemonės veiklą „Neformalios verslumą skatinančios iniciatyvos“.

Įvertinus VVG veiklos teritorijos pagrindines problemas, statistinius duomenis bei gyventojų poreikius, pirmu tikslu numatyta skatinti užimtumą ir bendruomeniškumą, gerinant darbingų Šilutės miesto VVG „Pamario kraštas“ teritorijos gyventojų padėtį darbo rinkoje. Tam suformuluotas **1. Tikslas – Stiprinti gyventojų bendruomeniškumą bei pagerinti jų padėtį darbo rinkoje, skatinant įvairiapusį bendradarbiavimą .**

Siekiant įgyvendinti pirmo tikslo siekinius parengti du uždaviniai. Formuluojant pirmo tikslo pirmą uždavinį (1.1.) atsižvelgta į tikslo siekinius bei įvertinus stiprybes ir galimybes, silpnybės (S2.2) problemų sprendimui suformuluotas **1.1. uždavinys – Organizuoti veiklas, padedančias neaktyviems darbingiems gyventojams visapusiškai integruotis į bendruomeninį gyvenimą.** 1.1. Uždavinys susijęs su Klaipėdos regiono integruotos teritorijų vystymo programos 1.1. uždaviniu – sudaryti sąlygas SVV plėtrai ir naujų darbo vietų kūrimui Klaipėdos regiono tikslinėse teritorijose, kuriant naujus ir tvarkant esamus traukos centrus ir 1.2. uždaviniu – didinti Klaipėdos regiono tikslinių teritorijų patrauklumą gyventojams, kompleksiskai tvarkant ir plėtojant viešąją infrastruktūrą bei Šilutės r. savivaldybės 2015-2024 m. strateginės plėtros plano 1.1.1. priemone – skatinti investicijų pritraukimą ir augimą, 1.1.2. priemone – sudaryti sąlygas subalansuotai teritorijų ekonominei plėtrai ir 4.4.1. priemone – išlaikant tęstinumą ir tradiciškumą kurti, diegti inovatyvias, atsinaujinančias kultūros paslaugas.

Formuluojant pirmo tikslo antrą uždavinį (1.2.) atsižvelgta į tikslo siekinius bei įvertinus silpnybes ir grėsmes, silpnybės (S2.4) problemų sprendimui suformuluotas **1.2. uždavinys – organizuoti verslo kūrimo ir veiklos planavimo projektines dirbtuves, įtraukiant darbingą jaunimą ir šeimas auginančias vaikus.** 1.2. Uždavinys susietas su Klaipėdos regiono integruotos teritorijų vystymo programos 1.1. uždaviniu – sudaryti sąlygas SVV plėtrai ir naujų darbo vietų kūrimui Klaipėdos regiono tikslinėse teritorijose, kuriant naujus ir tvarkant esamus traukos centru bei Šilutės r. savivaldybės 2015-2024 m. strateginės plėtros plano 1.1.3. priemone – skatinant verslumą visuomenėje, užtikrinti palankią ekonominę aplinką smulkiam ir vidutiniam verslui.

Antro tikslo (2.) paskirtis: išnaudojant stiprybes įveikiamos silpnybės, kad pasinaudojant galimybėmis mažinti grėsmes. Tam gretinamos *silpnybės* ir *galimybės* (II scenarijus) bei *stiprybės* ir *grėsmės* (III scenarijus). Silpnybių ir galimybių gretinimas sudaro prielaidas socialinės atskirties mažinimui, gerinant gyvensenos kokybės sąlygas skurdo riziką ir skurdą patiriančioms bei socialinės rizikos šeimoms, rūpybos ar globos reikalaujantiems asmenims.

Stiprybių ir grėsmių gretinimas sudaro prielaidas bedarbių ir neaktyvių darbingų gyventojų užimtumui didinti, įgyjant naujas profesijas ir ugdant praktinius darbo įgūdžius bei skatinant savanorišką visuomeninę kultūrinę veiklą.

Silpnybių ir galimybių gretinimo scenarijumi orientuojamasi į 2010–2020 m. ES fondų investicijų veiksmų programos 8 prioriteto „Socialinės įtraukties didinimas ir kova su skurdu“, 8.6

investicinio prioriteto „BIVP strategijų įgyvendinimas“, priemonės veiklą „Bendruomenės inicijuojamos veiklos, skirtos socialinei atskirčiai mažinti“.

Stiprybių ir grėsmių gretinimo scenarijumi orientuojamasi į 2010–2020 m. ES fondų investicijų veiksmų programos 8 prioriteto „Socialinės įtraukties didinimas ir kova su skurdu“, 8.6 investicinio prioriteto „BIVP strategijų įgyvendinimas“, priemonės veiklą „Užimtumo skatinimas, padedant bedarbiams ir neaktyviems asmenims įgyti naujų profesinių įgūdžių, įtraukiant juos į visuomeninę veiklą ir tarpininkaujant įdarbinant“.

Įvertinus VVG veiklos teritorijos pagrindines problemas, statistinius duomenis bei gyventojų poreikius, antru tikslu numatyta gerinant gyvenamosios kokybės sąlygas skurdo riziką ir skurdą patiriančioms bei socialinės rizikos šeimoms, formuoti naujus profesinius ir praktinius darbo įgūdžius ugdančius darbingumą ir veiklumą. Tam suformuluotas **2. Tikslas – Socialinių kompetencijų stiprinimas bei užimtumo didinimas, mažinant socialinę atskirtį.**

Antro tikslo siekinių įgyvendinti parengti taip pat du uždaviniai. Formuluojant antro tikslo pirmą uždavinį (2.1.) atsižvelgta į tikslo siekinius bei įvertinus silpnybes ir galimybes, silpnybės (S2.1) problemų sprendimui suformuluotas **2.1. uždavinys – *Organizuoti trūkstamų socialinių paslaugų teikimą bei užtikrinti teikiamų socialinių paslaugų prieinamumą socialinės rizikos grupėms bei socialinę atskirtį patiriantiems gyventojams.*** 2.1. uždavinys susijęs su Klaipėdos regiono integruotos teritorijų vystymo programos 1.1. uždaviniu – sudaryti sąlygas SVV plėtrai ir naujų darbo vietų kūrimui Klaipėdos regiono tikslinėse teritorijose bei Šilutės r. savivaldybės 2015-2024 m. strateginės plėtros plano 4.3.1. priemone – optimizuoti socialinės priežiūros ir globos paslaugas.

Formuluojant antro tikslo antrą uždavinį (2.2.) atsižvelgta į tikslo siekinius bei įvertinus stiprybes ir grėsmes, silpnybės (S2.3) problemų sprendimui suformuluotas **2.2. uždavinys – *organizuoti neformalų profesinį mokymą ir praktiką darbo vietoje darbingiems neaktyviems gyventojams.*** 2.2. uždavinys siejamas su Klaipėdos regiono integruotos teritorijų vystymo programos 1.1. uždaviniu – sudaryti sąlygas SVV plėtrai ir naujų darbo vietų kūrimui Klaipėdos regiono tikslinėse teritorijose, kuriant naujus ir tvarkant esamus traukos centrus bei Šilutės r. savivaldybės 2015-2024 m. strateginės plėtros plano 1.1.3. priemone – skatinant verslumą visuomenėje, užtikrinti palankią ekonominę aplinką smulkiam ir vidutiniam verslui.

Vietos plėtros strategijos tikslų, uždavinių ir stebėsenos rodiklių aprašas, patektas 22 lentelėje.

22 lentelė. Vietos plėtros strategijos tikslai, uždaviniai ir jų įgyvendinimo stebėsenos rodikliai

1. Tikslas – Stiprinti gyventojų bendruomeniškumą bei pagerinti jų padėtį darbo rinkoje, skatinant įvairiapusį bendradarbiavimą			
Tikslo ryšiai su SSGG rezultatais			
<p>Tikslo įgyvendinimas leis išnaudoti SSGG analizės metu indentifikuotą stiprybę (S1.2) - pakankamai išvystytą infrastruktūrą, sudarytas prielaidas ir geras sąlygas bendradarbiavimui su Lietuvos, užsienio ir vietiniais socialiniais partneriais bei teritoriniais kaimynais, pasinaudojant galimybe (G3.4) - išvystyta socialinė infrastruktūra ir Savivaldybės investicijos į miesto plėtrą bei sutarimai su šalies ir užsienio partneriais, stiprins bendradarbiavimą ir tarpkultūrinę komunikaciją bei skatins novatoriškumą ir integruotumą, ruošiant ir įgyvendinant ES finansuojamus projektus, susijusius su investicijomis į regiono plėtrą, o silpnybių (problemų) ((S2.2) prastas bendruomenės ir vietos valdžios bei vietos valdžios ir verslo gebėjimas bendradarbiauti, mokėjimas sutarti ir kartu spręsti miesto vystymo perspektyvas, vyresnio amžiaus gyventojai menkai prisideda prie visuomeninės-bendruomeninės gyvensenos Šilutės mieste; (S2.4) nepakankami Šilutės miesto gyventojų gebėjimai prisitaikyti prie kaitos tendencijų, neaukštas miesto gyventojų išsilavinimo lygis, menkas jaunimo aktyvumas bei jaunų šeimų ir specialistų įsitvirtinimo darbo rinkoje būklė) sprendimas būtinas tam, kad sumažinti poveikį grėsmės, kylančios dėl tarptautinės imigracijos (tame tarpe ir pabėgėlių) tendencijų, prastos bendradarbiavimo tarp bendruomenės, vietos valdžios ir verslo būklės bei menko gyventojų aktyvumo visuomeninėje gyvensenoje, nes tai didintų socialinę atskirtį bei socialiai pažeidžiamų asmenų dalį Šilutės mieste (G4.3).</p>			
Alternatyvūs tikslai ir tikslo parinkimo pagrindimas			
<p>Svarstyti trys alternatyvūs tikslai:</p> <ol style="list-style-type: none"> 1. gyventojų savanoriškos veiklos skatinimas ir ugdymas bei informacijos sklaida; 2. stiprinti gyventojų bendruomeniškumą bei pagerinti jų padėtį darbo rinkoje, skatinant įvairiapusį bendradarbiavimą; 3. konsultavimo ir tarpininkavimo paslaugų organizavimas socialinei atskirčiai mažinti. <p>Įvertinus alternatyvas teritorinės plėtros bei didžiausios naudos ir poveikio visuomenei požiūriu, pasirinktas antras variantas.</p>			
Efeko rodiklio kiekybinis pokytis			
<i>Efeko rodiklio pavadinimas, matavimo vienetai</i>	<i>Pradinė reikšmė 2014 m.</i>	<i>Tarpinė reikšmė 2018 m.</i>	<i>Galutinė reikšmė 2022 m.</i>
Socialinės atskirties rizikos grupei priklausančių asmenų skaičius, tenkantis 1 000-iiui gyventojų VVG veiklos teritorijoje. Šilutės miesto VVG „Pamario kraštas“ veiklos teritorijoje šiai rizikos grupei priklauso 2291 gyventojas. Iki strategijos įgyvendinimo pabaigos numatomas 15% sumažėjimas. Numatoma, jog šis rodiklis per visą strategijos įgyvendinimo laikotarpį apims 46 tikslinių grupių asmenis.	13.6 proc.	12.5 proc.	11.6 proc.
Rezultato rodiklių kiekybiniai pokyčiai			
<i>Rezultato rodiklio pavadinimas</i>	<i>Matavimo vienetai</i>	<i>Tarpinė reikšmė 2018 m.</i>	<i>Galutinė reikšmė 2022 m.</i>
1. BIVP projektų veiklų dalyviai, kurių padėtis darbo rinkoje pagerėjo praėjus 6 mėnesiams po dalyvavimo ESF veiklose. Planuojama, jog strategijos įgyvendinimo pabaigoje šio tikslo veikloje bus sudalyvavę 55 asmenys, iš kurių 11 dalyvių padėtis bus pagerėjusi darbo rinkoje, t. y. bus stebimas 20.0 proc. pagerėjimo pokytis (skaičiuojama pagal rodiklių formulę: $11/55 \cdot 100$).	procentai	8.0 proc.	20,0 proc.
1.1. Uždavinys – Organizuoti veiklas, padedančias neaktyviems darbingiems gyventojams			

<i>visapusiškai integruotis į bendruomeninį gyvenimą</i>			
Uždavinio ryšiai su SSGG rezultatais			
<p>Uždavinys suformuluotas atsižvelgiant į SSGG analizės metu identifikuotą stiprybę (S1.4), susijusią su pakankamai išvystyta infrastruktūra, sudarytomis prielaidomis ir geromis sąlygomis bendradarbiauti su Lietuvos, užsienio ir vietiniais socialiniais partneriais bei teritoriniais kaimynais, pasinaudojant galimybe (G3.4) - išvystyta socialine infrastruktūra ir Savivaldybės investicijomis į miesto plėtrą bei sutarimus su šalies ir užsienio partneriais, stiprinančiais bendradarbiavimą ir tarpkultūrinę komunikaciją bei skatinančią novatoriškumą ir integruotumą, ruošiant ir įgyvendinant ES finansuojamus projektus, susijusius su investicijomis į regiono plėtrą, atitinkamai įgyvendinus šį uždavinį bus sudarytos sąlygos sumažinti silpnybės iškeltą problemą (S2.2) - prastą bendruomenės ir vietos valdžios bei vietos valdžios ir verslo gebėjimą bendradarbiauti, mokėjimą sutarti ir kartu spręsti miesto vystymo perspektyvas, vyresnio amžiaus gyventojų menką prisidėjimą prie visuomeninės-bendruomeninės gyvensenos Šilutės mieste.</p>			
Alternatyvūs uždaviniai ir uždavinio parinkimo pagrindimas			
<p>Svarstyti trys alternatyvūs uždaviniai:</p> <ol style="list-style-type: none"> 1. suformuoti bendradarbiavimo ir informacijos sklaidos tinklą, įtraukiant skurdo riziką ir skurdą patiriančių bei socialinės rizikos šeimas; 2. organizuoti nevyriausybinio, vietos valdžios ir verslo atstovų bendradarbiavimo ir partnerystės tinklą; 3. organizuoti veiklas, padedančias neaktyviems darbingiems gyventojams visapusiškai integruotis į bendruomeninį gyvenimą. <p>Įvertinus alternatyvas aktualių ES erdvei problemų bei gyventojų pasirengimo ir aktyvumo požiūriais pasirinktas 3 variantas.</p>			
Uždaviniui priskirtas tikslo rezultatas			
<i>Rezultato rodiklio pavadinimas</i>	<i>Matavimo vienetai</i>	<i>Tarpinė reikšmė 2018 m.</i>	<i>Galutinė reikšmė 2022 m.</i>
BIVP projektų veiklų dalyviai, kurių padėtis darbo rinkoje pagerėjo praėjus 6 mėnesiams po dalyvavimo ESF veiklose. Planuojama, jog strategijos įgyvendinimo pabaigoje šio tikslo veikloje bus sudalyvavę 55 asmenys, iš kurių 11 dalyvių padėtis bus pagerėjusi darbo rinkoje, t. y. bus stebimas 20.0 proc. pagerėjimo pokytis (skaičiuojama pagal rodiklių formulę: $11/55*100$).	procentai	8.0 proc.	20,0 proc.
Produkto rodikliai			
<i>Produkto rodiklio pavadinimas</i>	<i>Matavimo vienetai</i>	<i>Tarpinė reikšmė 2018 m.</i>	<i>Galutinė reikšmė 2022 m.</i>
„BIVP projektų veiklų dalyviai (įskaitant visas tikslines grupes)“, skaičius	skaičius	10	55
„Projektų, kuriuos visiškai arba iš dalies įgyvendino socialiniai partneriai ar NVO, skaičius“	skaičius	1	4
Projektų įgyvendinimo pabaiga 2022 metų gruodžio 31 d.			
<i>Projektų pareiškėjai ir partneriai</i>	<i>Tikslinės grupės</i>	<i>Tinkamos finansuoti išlaidos</i>	
<i>Pareiškėjai:</i> viešieji ir privatūs juridiniai asmenys, kurie veiklą vykdo vietos plėtros strategijos įgyvendinimo teritorijoje. <i>Partneriai:</i> viešieji ir privatūs juridiniai asmenys, kurie veiklą vykdo vietos plėtros	1. vietos plėtros strategijos įgyvendinimo teritorijos gyventojai, taip pat imigrantai; 2. vietos plėtros strategijos įgyvendinimo teritorijoje ir besiribojančiose teritorijose ūkinę komercinę veiklą vykdančios verslininkai ir	1. projekto veikloms vykdyti reikalingų patalpų nuomos išlaidos; 2. projekto veikloms vykdyti reikalingų baldų, kompiuterinės technikos, programinės įrangos įsigijimo ar nuomos išlaidos; 3. mokymo ir ugdymo priemonių bei kito projekto veikloms vykdyti reikalingo trumpalaikio turto įsigijimo ir nuomos išlaidos; 4. informacijos sklaidos priemonių rengimo ir vykdymo išlaidos; 5. projekto veiklas vykdančių savanorių savanoriškos	

<p>strategijos įgyvendinimo teritorijoje ar besiribojančiose teritorijose.</p>	<p>savarankišką darbą vykdančias asmenys; 3. vietos plėtros strategijos įgyvendinimo teritorijoje ir besiribojančiose teritorijose veiklą vykdančių juridinių asmenų darbuotojai ir valdymo organų atstovai.</p>	<p>veiklos, tiesiogiai susijusios su projekto veiklų vykdymu, išlaidos;</p> <p>6. projekto veiklas vykdančio personalo darbo užmokesčio ir susijusių darbdavio įsipareigojimų išlaidos;</p> <p>7. projekto veikloms vykdyti reikalingų paslaugų įsigijimo išlaidos;</p> <p>8. projekto veiklas vykdančio personalo kelionių, dalyvavimo renginiuose išlaidos;</p> <p>9. projekto veiklų dalyvių darbo užmokesčio, apskaičiuoto ir išmokėto už darbo laiką, kurio metu darbuotojai dalyvavo projekto veiklose, ir susijusių darbdavio įsipareigojimų išlaidos;</p> <p>10. projekto veiklų dalyvių kelionių ir dalyvavimo renginiuose išlaidos;</p> <p>11. projekto veikloms vykdyti reikalingų patalpų eksploatavimo išlaidos.</p>	
<p>1.2. Uždavinys – <i>organizuoti verslo kūrimo ir veiklos planavimo projektines dirbtuves, įtraukiant darbingą jaunimą ir šeimas auginančias vaikus</i></p>			
<p>Uždavinio ryšiai su SSGG rezultatais</p>			
<p>Uždaviniu siekiama sumažinti SSGG analizės metu identifikuotas silpnybes – esančią didelę skurdo riziką ir skurdą patiriančių bei socialinės rizikos šeimų skaičių, didelį jaunimo ir vyresnio amžiaus bedarbių gyventojų bei gyventojų gyvenančių iš valstybės lėšų skaičių (S2.1), mažą įmonių skaičių, tenkantį tūkstančiui gyventojų bei investicijos tenkančios vienam gyventojui, nepakankamą socialinių paslaugų ir darbo rinkos išvystymo infrastruktūrą, mažas gyventojų pastangas imtis verslo (S2.3), taip išvengiant grėsmių poveikio kylančio dėl tarptautinės imigracijos (tame tarpe ir pabėgėliai) tendencijų, prastos bendradarbiavimo tarp bendruomenės, vietos valdžios ir verslo būklės bei menko gyventojų aktyvumo visuomeninėje gyvenimoje, nes tai didintų socialinę atskirtį bei socialiai pažeidžiamų asmenų dalį Šilutės mieste (G4.3), o mažos investicijos verslo ir paslaugų plėtrai ir mažos pajamų už darbą, mažintų gyventojų aktyvumą darbo rinkoje ir jaunų šeimų įsitvirtinimą mieste ir didintų gyventojų gyvenančių iš pašalpų skaičių (G4.4).</p>			
<p>Alternatyvūs uždaviniai ir uždavinio parinkimo pagrindimas</p>			
<p>Svarstyti trys alternatyvūs uždaviniai:</p> <ol style="list-style-type: none"> 1. organizuoti seminarų ciklus, suteikiant konsultavimo paslaugas mentorystės „verslas verslui“ bei tiekėjų ir klientų paieškos klausimais; 2. organizuoti verslo kūrimo ir veiklos planavimo projektines dirbtuves, įtraukiant darbingą jaunimą ir šeimas auginančias vaikus; 3. skatinti darbingų neaktyvių asmenų dalyvavimą neformaliose užimtumo iniciatyvose Šilutės mieste. <p>Įvertinus alternatyvas perspektyvumo bei suteiktų paslaugų kokybės ir smulkaus verslo plėtros galimybių požiūriu, pasirinktas 2 variantas.</p>			
<p>Uždaviniui priskirtas tikslo rezultatas</p>			
<p><i>Rezultato rodiklio pavadinimas, matavimo vienetai</i></p>	<p><i>Matavimo vienetai</i></p>	<p><i>Tarpinė reikšmė 2018 m.</i></p>	<p><i>Galutinė reikšmė 2022 m.</i></p>
<p>BIVP projektų veiklų dalyviai, kurių padėtis darbo rinkoje pagerėjo praėjus 6 mėnesiams po dalyvavimo ESF veiklose. Planuojama, jog strategijos įgyvendinimo pabaigoje šio tikslo veikloje bus sudalyvavę 10 asmenų, iš kurių 2 dalyvių padėtis bus pagerėjusi darbo rinkoje, t. y. bus stebimas 20,0 proc. pagerėjimo pokytis (skaičiuojama pagal rodiklių formulę: $2/10 \cdot 100$).</p>	<p>procentai</p>	<p>–</p>	<p>20,0</p>
<p>Produkto rodikliai</p>			
<p><i>Produkto rodiklio pavadinimas,</i></p>	<p><i>Matavimo vienetai</i></p>	<p><i>Tarpinė reikšmė 2018 m.</i></p>	<p><i>Galutinė reikšmė 2022 m.</i></p>
<p>„BIVP projektų veiklų dalyviai (įskaitant visas tikslines grupes)“, skaičius</p>	<p>skaičius</p>	<p>-</p>	<p>10</p>

„Projektų, kuriuos visiškai arba iš dalies įgyvendino socialiniai partneriai ar NVO, skaičius“	skaičius	-	1
Projektų įgyvendinimo pabaiga 2022 metų gruodžio 31 d.			
<i>Projektų pareiškėjai ir partneriai</i>	<i>Tikslinės grupės</i>	<i>Tinkamos finansuoti išlaidos</i>	
<p><i>Pareiškėjai:</i> viešieji ir privatus juridiniai asmenys, kurie veiklą vykdo vietos plėtros strategijos įgyvendinimo teritorijoje.</p> <p><i>Partneriai:</i> viešieji ir privatus juridiniai asmenys, kurie veiklą vykdo vietos plėtros strategijos įgyvendinimo teritorijoje ar besiribojančiose teritorijose.</p>	<ol style="list-style-type: none"> darbingi neaktyvūs gyventojai bei gyventojai, kurių namų ūkio pajamos neviršija namų ūkio skurdo ribos; vietos plėtros strategijos teritorijos gyventojai – verslininkai, kurie yra pradėję vietos plėtros strategijos įgyvendinimo teritorijoje vykdyti ūkinę komercinę veiklą ne anksčiau kaip prieš 2 m.; ne anksčiau kaip prieš 2 m. iki Juridinių asmenų registre įregistruotų ir ūkinę komercinę veiklą vietos plėtros strategijos įgyvendinimo teritorijoje vykdančių įmonių darbuotojai ir valdymo organų atstovai 	<ol style="list-style-type: none"> Projekto veikloms vykdyti reikalingų patalpų nuomos išlaidos. Projekto veikloms vykdyti reikalingų baldų, kompiuterinės technikos, programinės įrangos įsigijimo ar nuomos išlaidos. Projekto veikloms vykdyti reikalingo trumpalaikio turto įsigijimo ir nuomos išlaidos. Projekto veiklas vykdančių savanorių savanoriškos veiklos, tiesiogiai susijusios su projekto veiklų vykdymu, išlaidos. Projekto veiklas vykdančio personalo darbo užmokesčio ir susijusių darbdavio išpareigojimų išlaidos bei atlygio projekto veiklas vykdančioms fiziniams asmenims pagal paslaugų (civilines), autorines ar kitas sutartis išlaidos. Projekto veikloms vykdyti reikalingų paslaugų įsigijimo išlaidos. Projekto veiklas vykdančio personalo kelionių, dalyvavimo renginiuose išlaidos. Svečio iš užsienio kelionių ir apgyvendinimo išlaidos. Projekto veiklose dalyvaujančių asmenų darbo užmokesčio išlaidos. Projekto veiklų dalyvių kelionių ir dalyvavimo renginiuose išlaidos. Projekto veikloms vykdyti reikalingų patalpų eksploatavimo išlaidos. 	
2. Tikslas – Socialinių kompetencijų stiprinimas bei užimtumo didinimas, mažinant socialinę atskirtį			
Tikslo ryšiai su SSGG rezultatais			
<p>Tikslo įgyvendinimas leis sumažinti SSGG analizės metu indentifikuotas silpnybes - didelę skurdo riziką ir skurdą patiriančių bei socialinės rizikos šeimų skaičių, didelį jaunimo ir vyresnio amžiaus bedarbių gyventojų bei gyventojų gyvenančių iš valstybės lėšų skaičių (S2.1), nepakankamus Šilutės miesto gyventojų gebėjimus prisitaikyti prie kaitos tendencijų, neaukštą miesto gyventojų išsilavinimo lygį, menką jaunimo aktyvumą bei jaunų šeimų ir specialistų įsitvirtinimo darbo rinkoje būklę (S2.4), išnaudojant galimybes - pakankamai didelį darbingo amžiaus gyventojų skaičių bei optimistinį jų požiūrį į verslo perspektyvas, sudarant geras sąlygas pažintinio ir kaimo turizmo plėtrai vystant smulkų verslą (G3.2), gerai išvystytą kultūros ir švietimo paslaugų bei kultūros renginių infrastruktūrą, atveriančia dideles galimybes socialinių projektų rengimui ir įgyvendinimui skatinant jaunimo užimtumą ir užsiėmimą (G3.3), bei išnaudoti stiprybę - optimistinį miesto gyventojų požiūrį į socialinės situacijos bei paslaugų gerėjimo perspektyvas, gyventojų siekį imtis verslo bei prisidėti savanorišku darbu (S1.3), siekiant išvengti grėsmių, atsirandančių dėl mažų investicijų verslo ir paslaugų plėtrai bei mažų pajamų už darbą ir mažinančių gyventojų aktyvumą darbo rinkoje ir jaunų šeimų įsitvirtinimą mieste bei didiną gyventojų gyvenančių iš pašalpų skaičių (G4.4), o nepakankami gyventojų verslumo gebėjimai ir įgūdžiai bei orientavimasis darbo rinkos kaitos tendencijose, nedidelis siekis tobulėti, prastina specialistų kvalifikaciją bei menkina paslaugų kokybę (G4.5).</p>			
Alternatyvūs tikslai ir tikslo parinkimo pagrindimas			
<p>Svarstyti trys alternatyvūs tikslai:</p> <ol style="list-style-type: none"> bendrijų ir specialių socialinių paslaugų bei informacijos teikimas, rūpybos ar globos reikalaujantiems asmenims; tarpininkavimo ir pagalbos organizavimas įsidarbinant ar įsitraukiant į neformalųjį švietimą ir savanorišką visuomeninę kultūrinę veiklą; Socialinių kompetencijų stiprinimas bei užimtumo didinimas, mažinant socialinę atskirtį. 			

Įvertinus alternatyvas visumos bei siekio didinti aktyvumą darbo rinkoje ir visuomeninėje gyvensenoje požiūriais, pasirinktas trečias variantas.			
Efekto rodiklio kiekybinis pokytis			
<i>Efekto rodiklio pavadinimas, matavimo vienetai</i>	<i>Pradinė reikšmė 2014 m.</i>	<i>Tarpinė reikšmė 2018 m.</i>	<i>Galutinė reikšmė 2022 m.</i>
Socialinės pašalpos gavėjų skaičius, tenkantis 1 000-iui gyventojų. Šilutės miesto VVG „Pamario kraštas“ veiklos teritorijoje šiai grupei priklauso 1488 asmenys. Iki programos įgyvendinimo pabaigos 15% sumažėjimas. Numatoma, jog šis rodiklis per visą strategijos įgyvendinimo laikotarpį apims 20 tikslinių grupių asmenų.	8.85 proc.	-	7.52 proc.
Rezultato rodiklių kiekybiniai pokyčiai			
<i>Rezultato rodiklio pavadinimas</i>	<i>Matavimo vienetai</i>	<i>Tarpinė reikšmė 2018 m.</i>	<i>Galutinė reikšmė 2022 m.</i>
1. BIVP projektų veiklų dalyviai, kurių padėtis darbo rinkoje pagerėjo praėjus 6 mėnesiams po dalyvavimo ESF veiklose. Planuojama, jog strategijos įgyvendinimo pabaigoje šio tikslo veikloje bus sudalyvavę 30 asmenų, iš kurių 5 dalyvių padėtis bus pagerėjusi darbo rinkoje, t. y. bus stebimas 16.7 proc. pagerėjimo pokytis (skaičiuojama pagal rodiklių formulę: $5/30 \cdot 100$).	procentai	-	20.0 proc.
2. Asmenys (vietos bendruomenės nariai), kurių socialinė atskirtis sumažėjo dėl projekto veiklų dalyvių dalyvavimo projekto veiklose (praėjus 6 mėnesiams po projekto veiklų dalyvių dalyvavimo ESF veiklose). Planuojama į tikslo veiklas įtraukti ne mažiau kaip 20 dalyvių, iš kurių 2 dalyvių socialinė atskirtis iki programos įgyvendinimo pabaigos bus sumažėjusi 10 proc. (skaičiuojant pagal rodiklių apskaičiavimo metodiką $2/20 \cdot 100$).	procentai	-	10.0 proc.
1. „Socialinių partnerių organizacijose ar NVO savanoriaujančių dalyvių dalis praėjus 6 mėnesiams po dalyvavimo ESF veiklose“. Į tikslo veiklas planuojama įtraukti 23 dalyvius, iš kurių 3 dalyviai savanoriaus partnerių organizacijoje. Pasibaigus projektui, savanoriaus partnerių organizacijose 13,0 proc. dalyvių. (skaičiuojant pagal rodiklių apskaičiavimo metodiką $3/23 \cdot 100$).	procentai	-	13,0 proc.
2.1. Uždavinys – organizuoti trūkstantų socialinių paslaugų teikimą bei užtikrinti teikiamų socialinių paslaugų prieinamumą socialinės rizikos grupėms bei socialinę atskirtį patiriantiems gyventojams			
Uždavinio ryšiai su SSGG rezultatais			
<p>Uždavinys suformuluotas siekiant spręsti SSGG analizės metu identifikuotą silpnąbę (problema) - didelę skurdo riziką ir skurdą patiriančių bei esamą socialinės rizikos šeimų skaičių, didelį jaunimo ir vyresnio amžiaus bedarbių gyventojų bei gyventojų gyvenančių iš valstybės lėšų skaičių (S2.1), išnaudojant šias galimybes: gerai išvystytą kultūros ir švietimo paslaugų bei kultūros renginių infrastruktūrą, kuri atveria dideles galimybes socialinių projektų rengimui ir įgyvendinimui skatinant jaunimo užimtumą ir užsiėmimą (G3.3), išvystytą socialinę infrastruktūrą ir Savivaldybės investicijas į miesto plėtrą bei sutarimus su šalies ir užsienio partneriais, kas stiprina bendradarbiavimą ir tarpkultūrinę komunikaciją bei skatina novatoriškumą ir integruotumą, ruošiant ir įgyvendinant ES finansuojamus projektus, susijusius su investicijomis į regiono plėtrą (G3.4).</p>			
Alternatyvūs uždaviniai ir uždavinio parinkimo pagrindimas			
Svarstyti trys alternatyvūs uždaviniai:			

<p>1. teikti rūpybos ar globos reikalaujančių asmenų grupei bendrąsias ir specialiąsias bei informaciją apie prieinamas socialines paslaugas;</p> <p>2. teikti pagalbos į namus asmeninės higienos ir priežiūros paslaugas rūpybos ar globos reikalaujančių asmenų grupei;</p> <p>3. Organizuoti trūkstamų socialinių paslaugų teikimą bei užtikrinti teikiamų socialinių paslaugų prieinamumą socialinės rizikos grupėms bei socialinę atskirtį patiriantiems gyventojams</p> <p>Įvertinus alternatyvas didesnio paslaugų gavėjų skaičiaus bei įgūdžių pasirūpinti savimi ir kartu su kitais įgijimo požiūriu, pasirinktas 3 variantas.</p>			
Uždaviniui priskirtas tikslo rezultatas			
<i>Rezultato rodiklio pavadinimas, matavimo vienetai</i>	<i>Matavimo vienetai</i>	<i>Tarpinė reikšmė 2018 m.</i>	<i>Galutinė reikšmė 2022 m.</i>
Asmenys (vietos bendruomenės nariai), kurių socialinė atskirtis sumažėjo dėl projekto veiklų dalyvių dalyvavimo projekto veiklose (praėjus 6 mėnesiams po projekto veiklų dalyvių dalyvavimo ESF veiklose). Planuojama į tikslo veiklas įtraukti ne mažiau kaip 23 dalyvius, iš kurių 3 dalyvių socialinė atskirtis iki programos įgyvendinimo pabaigos bus sumažėjusi 13 proc. (skaičiuojant pagal rodiklį apskaičiavimo metodiką $3/23*100$).	procentai	–	13,0
Produkto rodikliai			
<i>Produkto rodiklio pavadinimas</i>	<i>Matavimo vienetai</i>	<i>Tarpinė reikšmė 2018 m.</i>	<i>Galutinė reikšmė 2022 m.</i>
„BIVP projektų veiklų dalyviai (įskaitant visas tikslines grupes)“, skaičius	skaičius	-	23
„Projektų, kuriuos visiškai arba iš dalies įgyvendino socialiniai partneriai ar NVO, skaičius“	skaičius	-	1
Projektų įgyvendinimo pabaiga 2022 metų gruodžio 31 d.			
<i>Projektų pareiškėjai ir partneriai</i>	<i>Tikslinės grupės</i>	<i>Tinkamos finansuoti išlaidos</i>	
<i>Pareiškėjai:</i> viešieji ir privatūs juridiniai asmenys, kurie veiklą vykdo vietos plėtros strategijos įgyvendinimo teritorijoje. <i>Partneriai:</i> viešieji ir privatūs juridiniai asmenys, kurie veiklą vykdo vietos plėtros strategijos įgyvendinimo teritorijoje ar besiribojančiose teritorijose	1. socialinę atskirtį patiriantys gyventojai; 2. darbingų gyventojų šeimos nariai, kurie dėl amžiaus, neįgalumo ar kitų priežasčių negali savarankiškai rūpintis asmeniniu gyvenimu ir savarankiškai dalyvauti visuomenės gyvenime.	1. projekto veikloms vykdyti reikalingų patalpų nuomos išlaidos; 2. projekto veiklai, vykdyti reikalingų baldų, įrangos ir įrenginių įsigijimo ir nuomos, taip pat tikslinių transporto priemonių nuomos išlaidos; 3. projekto veikloms vykdyti reikalingos kompiuterinės technikos, programinės įrangos įsigijimo ar nuomos išlaidos; 4. projekto veikloms vykdyti reikalingo trumpalaikio ir ilgalaikio turto įsigijimo ir nuomos išlaidos; 5. informacijos sklaidos priemonių, reikalingų vykdant atitinkančią projekto veiklą, rengimo ir vykdymo išlaidos; 6. projekto veiklas vykdančių savanorių, kai savanoriškos veiklos organizatorius – projekto vykdytojas ar partneris, savanoriškos veiklos, tiesiogiai susijusios su projekto veiklų vykdymu, išlaidos; 7. projekto veiklas vykdančio personalo darbo užmokesčio ir susijusių darbdavio įsipareigojimų išlaidos už laiką, dirbtą vykdant projekto veiklas. 8. Projekto veiklas vykdančio personalo kelionių, dalyvavimo renginiuose išlaidos. 9. Projekto veiklų dalyvių kelionių, dalyvavimo renginiuose išlaidos. 10. Projekto veikloms vykdyti reikalingų transporto priemonių, patalpų eksploatavimo išlaidos.	
2.2. Uždavinys – organizuoti neformalų profesinį mokymą ir praktiką darbo vietoje bedarbiams (neregistruotiems Darbo biržoje) ir neaktyviems darbingiems gyventojams			
Uždavinio ryšiai su SSGG rezultatais			
Uždavinys suformuluotas atsižvelgiant į SSGG analizės metu identifikuotą stiprybę, susijusią su			

optimistiniu miesto gyventojų požiūriu į socialinės situacijos bei paslaugų gerėjimo perspektyvas, gyventojų siekiu imtis verslo bei prisidėti savanorišku darbu (S1.3), taip **siekiant išvengti grėsmių**, atsirandančių dėl ekonomikos augimo didžiuosiuose ES ir Lietuvos miestuose, kas skatintų darbingo amžiaus žmonių emigraciją iš Šilutės miesto VVG teritorijos, todėl dar labiau mažėtų gyventojų užimtumo lygis Šilutės mieste bei didėtų socialiai išlaikomų žmonių grupių skaičius (G4.2), o mažos investicijos verslo ir paslaugų plėtrai bei mažos pajamos už darbą, mažintų gyventojų aktyvumą darbo rinkoje ir jaunų šeimų įsitvirtinimą mieste bei didintų gyventojų gyvenančių iš pašalpų skaičių (G4.4), **ir atinkamai sumažinti problemą** - esamą nepakankamus Šilutės miesto gyventojų gebėjimus prisitaikyti prie kaitos tendencijų, neaukštas miesto gyventojų išsilavinimo lygis, menkas jaunimo aktyvumas bei jaunų šeimų ir specialistų įsitvirtinimo darbo rinkoje būklę (S2.4).

Alternatyvūs uždaviniai ir uždavinio parinkimo pagrindimas

Svarstyti trys alternatyvūs uždaviniai:

1. tarpininkauti bei organizuoti mokymus, įtraukiant bedarbius ir neaktyvius darbingus gyventojus į neformalųjį švietimą;
2. tarpininkauti bei konsultuoti, įsitraukiant įtraukiant bedarbius ir neaktyvius darbingus gyventojus į savanorišką ir visuomeninę kultūrinę veiklą;
3. organizuoti neformalų profesinį mokymą ir praktiką darbo vietoje neaktyviems darbingiems gyventojams.

Įvertinus alternatyvas galimybių įgauti naujas profesijas ir įsidarbinti, pasirinktas 3 variantas.

Uždaviniui priskirtas tikslo rezultatas

<i>Rezultato rodiklio pavadinimas, matavimo vienetai</i>	<i>Matavimo vienetai</i>	<i>Tarpinė reikšmė 2018 m.</i>	<i>Galutinė reikšmė 2022 m.</i>
BIVP projektų veiklų dalyviai, kurių padėtis darbo rinkoje pagerėjo praėjus 6 mėnesiams po dalyvavimo ESF veiklose. Planuojama, jog strategijos įgyvendinimo pabaigoje šio tikslo veikloje bus sudalyvavę 30 asmenų, iš kurių 6 dalyvių padėtis bus pagerėjusi darbo rinkoje, t. y. bus stebimas 20.0 proc. pagerėjimo pokytis (skaičiuojama pagal rodiklių formulę: 6/30*100).	procentai	–	20,0

Produkto rodikliai

<i>Produkto rodiklio pavadinimas, matavimo vienetai</i>	<i>Matavimo vienetai</i>	<i>Tarpinė reikšmė 2018 m.</i>	<i>Galutinė reikšmė 2022 m.</i>
„BIVP projektų veiklų dalyviai (įskaitant visas tikslines grupes)“, skaičius	skaičius	-	30

Projektų įgyvendinimo pabaiga 2022 metų gruodžio 31 d.

<i>Projektų pareiškėjai ir partneriai</i>	<i>Tikslinės grupės</i>	<i>Tinkamos finansuoti išlaidos</i>
<i>Pareiškėjai:</i> viešieji ir privatūs juridiniai asmenys, kurie veiklą vykdo vietos plėtros strategijos įgyvendinimo teritorijoje. <i>Partneriai:</i> viešieji ir privatūs juridiniai asmenys, kurie veiklą vykdo vietos plėtros strategijos įgyvendinimo teritorijoje ar besiribojančiose teritorijose	darbingi neaktyvūs gyventojai	<p>1. Tuo atveju, kai atliekama projekto veiklų dalyvių neformalaus mokymo (įskaitant neformalųjį profesinį mokymą) veikla, tinkamos finansuoti išlaidos yra šios:</p> <p>1.1. neformalaus švietimo paslaugų įsigijimo išlaidos;</p> <p>1.2. projekto veiklas – neformalųjį profesinį mokymą - vykdančio personalo darbo užmokesčio ir atlygio tokias projekto veiklas vykdančioms fiziniams asmenims pagal paslaugų, autorines ar kitas sutartis išlaidos;</p> <p>1.3. mokymo priemonių įsigijimo išlaidos, kai projekto vykdytojas ar partneris pats atlieka projekto veiklas ar jų dalį;</p> <p>1.4. projekto veiklų dalyvių - mokinių kelionės į mokymo vietą ir atgal išlaidos;</p> <p>1.5. projekto veiklų dalyvių - mokinių maitinimo išlaidos;</p> <p>1.6. visos projekto veiklų dalyvių privalomojo sveikatos tikrinimo ir skiepavimo nuo užkrečiamųjų ligų, jeigu tai nustatyta darbuotojų saugą ir sveikatą darbe reglamentuojančiuose teisės aktuose, išlaidos.</p> <p>2. Tuo atveju, kai projekto veiklų dalyviai atlieka savanorišką veiklą, tinkamos finansuoti yra savanoriškos veiklos išlaidos. Projekto veiklų</p>

		<p>dalyvio su savanoriškos veiklos vykdymu susijusios išlaidos finansuojamos ne ilgiau kaip 12 mėn.</p> <p>3. Tuo atveju, kai projekto veiklų dalyviai atlieka praktinių darbo įgūdžių įgijimo ar ugdymo darbo vietoje veiklą, tinkamos finansuoti išlaidos yra šios:</p> <p>3.1. darbdavio darbo vietoje patirtos praktinio darbo įgūdžių įgijimo ar ugdymo darbo vietoje organizavimo išlaidos;</p> <p>3.2. projekto veiklų dalyviams reikalingų specialiųjų drabužių įsigijimo išlaidos;</p> <p>3.3. projekto veiklų dalyvių skiepavimo ir sveikatos pažymų gavimo išlaidos.</p> <p>4. Tuo atveju, kai atliekama projekto veikla – tarpininkavimas ar kita pagalba įdarbinant, įtraukiant į neformalųjį švietimą, praktikos atlikimą, visuomeninę ir (ar) kultūrinę veiklą, tinkamos finansuoti išlaidos yra šios:</p> <p>4.1. projekto veikloms vykdyti reikalingų patalpų nuomos išlaidos;</p> <p>4.2. projekto veikloms vykdyti reikalingų baldų, kompiuterinės technikos, programinės įrangos įsigijimo ar nuomos išlaidos;</p> <p>4.3. projekto veikloms vykdyti reikalingo trumpalaikio turto įsigijimo ir nuomos išlaidos;</p> <p>4.4. projekto veiklas vykdančių savanorių savanoriškos veiklos, tiesiogiai susijusios su projekto veiklų vykdymu, išlaidos;</p> <p>4.5. projekto veiklas vykdančio personalo darbo užmokesčio ir susijusių darbdavio įsipareigojimų išlaidos už laiką, dirbtą vykdant projekto veiklas;</p> <p>4.6. projekto veikloms vykdyti reikalingų paslaugų įsigijimo išlaidos;</p> <p>4.7. projekto veiklas vykdančio personalo kelionių, dalyvavimo renginiuose išlaidos;</p> <p>4.8. projekto veiklų dalyvių kelionių ir dalyvavimo renginiuose išlaidos;</p> <p>4.9. projekto veikloms vykdyti reikalingų patalpų eksploataavimo išlaidos.</p>
--	--	--

3.2. VVG strategijos sąsajos su integruotu ir novatorišku požiūriu

Rengiant Šilutės miesto VVG „Pamario kraštas“ plėtros strategiją vadovautasi integruotumo ir novatoriškumo principais. Integruotumo ir novatoriškumo požiūriai atspindinti formuluojant Šilutės miesto VVG plėtros strategijos tikslus, uždavinius ir priemonių planą bei jo įgyvendinimo žingsnius. Strategija siekiama įgyvendinti veiksmus susijusius su internacionalizavimu, numatytos projektinės veiklos nukreiptos į ekonomikos augimo ir inovacijų procesų skatinimą Šilutės mieste.

Strategijos projektinės veiklos siejamos ne tik su vietos bendruomenių, bet ir jaunimo, neįgaliųjų, bedarbių, pensijinio amžiaus bei socialinės rizikos grupei priklausančių bendruomenės gyventojų ir kitų marginalių grupių socialinės integracijos gerinimu. Numatytų tikslinių grupių įtraukimas į projektinę veiklą atskleidžia naują (novatorišką) požiūrį į socialinių problemų sprendimą Šilutės mieste. Be to, strategijoje numatytos veiklos susijusios su pabėgėlių integracija.

Rengiant strategiją didelis dėmesys skirtas integruoti įvairių sektorių atstovus, atsižvelgti į jų nuomones, pasiūlymus ir rekomendacijas dėl strategijos rengimo ir galimo jos įgyvendinimo. Pagrindiniai veikėjai – bendruomeninių ir nevyriausybinų organizacijų, verslo ir vietos valdžios bei socialines grupes atstovaujantys atstovai – prisidėjo prie strategijos rengimo ir veiksmų, kurie

padėtų mažinti nedarbą ir didinti socialinę integraciją, darbų. Tai leido įvertinti skirtingus požiūrius ir kitokias galimybes bei priimti miestui tinkamiausius sprendimus. Vietos valdžios atstovų idėjos ir pasiūlymai pasižymėjo realiomis galimybėmis, siekiu planuojamus veiksmus susieti su kitomis programomis ir miestui aktualiais sprendimais. Nevyriausybių organizacijų sektorius atskleidė realią situaciją, kurią išgyvena socialinėje atskirtyje esantys asmenys. Gauta betarpiška informacija leido įvertinti planuojamų veiksmų naudą ir efektyvumą. Verslo sektoriaus dalyvavimas skatino aiškiai identifikuoti nedarbo mažinimo priemonių žingsnius bei sustiprino veiksmų tęstinumo ir investicijų naudą svarbą. Skirtingų sektorių dalyvavimas rengiant strategiją, suteikia vientisumo ir veiksmų harmonijos, atsižvelgti į turimus išteklius ir realias galimybes. Skirtingų sektorių įtraukimas ir jų bendradarbiavimas leido užtikrinti principą „iš apačios į viršų“.

Šilutės miesto VPS numatyti veiksmai skirti ekonomikos augimui ir inovacinių procesų skatinimui. Veiksmams siekiama prisidėti prie naujų darbo vietų, socialinių paslaugų kūrimo, skatins imtis bendruomeninės veiklos bei būti aktyviems darbo rinkoje. Projektinės veiklos rezultatai, sudarys prielaidas mažinti išlaidas socialinėms pašalpoms, naujoms darbo vietoms kurti įvairiomis formomis – tai leis užtikrinti didesnę Šilutės miesto gyventojų užimtumą ir įsitraukimą į darbo rinką.

Integruotumas ir novatoriškumas yra vieni svarbiausių Šilutės miesto vietos plėtros strategijos bruožų, atspindintis pagrindinius Šilutės miesto VVG vietos plėtros strategijos įgyvendinimo uždavinius. Strategijos integruotumo požymiai siejami su 1.1. uždaviniu – bendradarbiaujant su socialiniais partneriais rengti projektų savanorius ir mentorius gyventojų (tame tarpe ir pabėgėlių) integracijai į darbo rinką ir bendruomeninę gyvenseną bei 2.1. uždaviniu – organizuoti savipagalbos bei socialinių įgūdžių ugdymo ir palaikymo praktikumus socialinės rizikos bei skurdo riziką ir skurdą patiriančioms šeimoms. Novatoriškumas – su 1.2. uždaviniu – organizuoti verslo kūrimo ir veiklos planavimo projektines dirbtuves, įtraukiant darbingą jaunimą ir šeimas auginančias vaikus ir 2.2. uždaviniu – organizuoti neformalų profesinį mokymą ir praktiką darbo vietoje bedarbiams (neregistruotiems Darbo biržoje) ir neaktyviems darbingiems gyventojams.

Vietos projektų įgyvendinimo metu bus stengiamasi palaikyti skirtingų gyventojų, verslo, valdžios segmentų sąveiką, siekiant įsitikinti projektų įgyvendinimo integruotumu, vietos poreikių tenkinimo, projektinių veiklų koordinavimo sėkme.

Bendradarbiavimo metu bus kuriami ir plėtojami įvairiausi veiklos efektyvinimo metodai, ieškoma bendrų sprendimų projektų įgyvendinimo efektyvumui užtikrinti, skatinamas atvirumas, siekiama visapusiško bendruomenės įsitraukimo. Projektų rezultatų sklaida bus užtikrinama remiantis visuotinio principu: informacija apie vietos veiklos grupės teritorijoje vykdytus projektus, pasitelkiant viešinimo veiklas, modernias informacines technologijas, bus prieinama visoje vietos veiklos grupės teritorijoje, nepriklausomai nuo socialinės padėties ir kt.

4. GYVENAMOSIOS VIETOVĖS BENDRUOMENĖS DALYVAVIMO, RENGIANČIŲ VIETOS PLĖTROS STRATEGIJĄ, APIBŪDINIMAS

Šilutės miesto VVG „Pamario kraštas“ veiklos teritorijos vietos plėtros strategijos įgyvendinimu siekiama integruotis į bendrąją Šilutės miesto, regioninės ir šalies plėtros politiką, stiprinant miesto gyvybingumą ir konkurencingumą vietos lygmeniu.

Šilutės miesto VVG „Pamario kraštas“, vietos plėtros strategijos parengimui numatė *misiją* – *stiprinti socialinę ir ekonominę sanglaudą bei gyventojų savarankiškumą, aktyvumą ir verslumą, sudarant palankias sąlygas verslui ir integracijai į darbo rinką.*

Rengiant Šilutės miesto VVG „Pamario kraštas“ vietos plėtros strategiją, į strategijos rengimo procesą, siekta įtraukti kuo daugiau gyventojų, nevyriausybinio, verslo ir savivaldybės organizacijų bei įmonių atstovų. Tam, 2015 m. spalio 19d. sušauktas VVG „Pamario kraštas“ valdybos posėdis. VVG valdyboje buvo aptarti vietos plėtros strategijos rengimo ypatumai bei numatyta Šilutės miesto VVG „Pamario kraštas“ vietos plėtros strategijos rengimo organizavimo bendroji schema, 19 paveikslas.

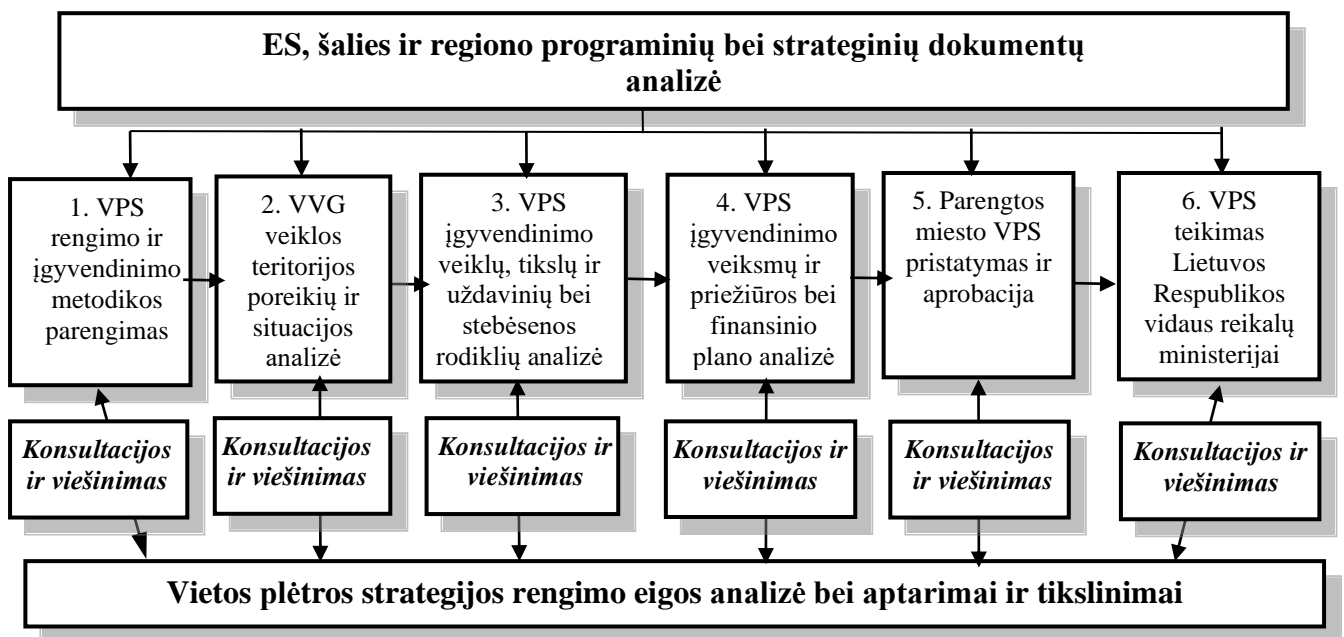

19 pav. Šilutės miesto VVG veiklos teritorijos vietos plėtros strategijos rengimo organizavimas

Aptarus bendrąją vietos plėtros strategijos organizavimo eigos terminus, veiklas informacijai surinkti ir viešinti, darbų pobūdį ir atsakomybę už prisiimtas pareigas bei siekiant užtikrinti strategijos rengimo viešumą ir socialinių partnerių dalyvavimą, nutarta sukurti vietos plėtros strategijos rengimo darbinę grupę.

2015 metų lapkričio 4 d. VVG „Pamario kraštas“ valdybos posėdyje aptarti darbo grupės sudarymo principai, galima sudėtis bei darbo grupės narių pasiskirstymas pagal funkcijas. VVG

valdybos pirmininko 2015-11-04 d. įsakymu sudaryta darbo grupė. Darbo grupės sudėtis pagal atstovavimą ir funkcijas rengiant vietos plėtros strategiją pateikta 23 lentelėje.

23 lentelė. Vietos plėtros strategijos rengimo darbo grupė

<i>Eil. Nr.</i>	<i>Darbo grupės nario vardas, pavardė</i>	<i>Atstovavimas</i>	<i>Funkcijos</i>
1	Algis Bekeris	VVG pirmininkas (darbo grupės pirmininkas)	Strategijos rengimo organizavimas ir eigos priežiūra
2	Remigijus Budrikas	VVG projekto vadovas	VVG veiklos viešinimas, darbas su valdžios ir spaudos atstovais
3	Ivanauskas Algirdas	VVG valdybos pirmininkas	Ryšiai su savivaldybe ir savivaldybės įstaigų atstovais
4	Darius Steponkus	VVG valdybos narys	Ryšiai su savivaldybe ir savivaldybės įstaigų atstovais
5	Jūratė Skabeikienė	VVG valdybos narys	Ryšiai su nevyriausybinių organizacijų atstovais
6	Almantas Tutlys	VVG valdybos narys	Ryšiai su verslo organizacijų atstovais
7	Jurgita Štakienė	VVG valdybos narys	Ryšiai su nevyriausybinių organizacijų atstovais
8	Saulius Šalna	VVG valdybos narys	Ryšiai su verslo organizacijų atstovais
9	Algirdas Balčytis	VVG valdybos narys	Ryšiai su verslo organizacijų atstovais
10	Raminta Čėsniienė	VVG valdybos narys	Ryšiai su nevyriausybinių organizacijų atstovais
11	Kristina Jurkuvienė	VVG valdybos narys	Ryšiai su savivaldybe ir savivaldybės įstaigų atstovais
12	Eligijus Vaičiulis	Klaipėdos teritorinės darbo biržos Šilutės skyriaus vedėjo pavaduotojas	Ryšiai su darbo birža ir jos atstovais
13	Vilma Griškevičienė	Šilutės r. savivaldybės administracijos Kultūros skyriaus vedėja	Ryšiai su kultūros ir pramogų centrų organizacijų atstovais
14	Giedrė Milukienė	Šilutės r. savivaldybės administracijos Švietimo skyriaus vyriausioji specialistė	Ryšiai su jaunimo ir švietimo organizacijų atstovais

Rengiant Šilutės miesto VVG „Pamario kraštas“ vietos plėtros strategiją, vietos plėtros strategijos rengimo darbo grupė konsultavosi su mokslo atstovais iš Aleksandro Stulginskio universiteto, Šilutės miesto VVG „Pamario kraštas“ teritoriniais kaimynais, asociacija Šilutės rajono VVG „Lamatos žemė“ ir Šilutės žuvininkystės regiono VVG „Žuvėjų kraštas“ bei verslo, vietos valdžios ir nevyriausybinių organizacijų atstovais. Darbo grupės nariai visais strategijos rengimo etapais buvo atsakingi už grįžtamąjį ryšį iš jiems priskirtai sričiai atstovaujančių asmenų, įmonių, įstagų ar organizacijų. Į darbo grupės posėdžius buvo kviečiami ir ne darbo grupės nariai, o aktyviausiai dalyvavo Šilutės rajono Nevyriausybinių organizacijų tarybos nariai, Šilutės kultūros ir pramogų centro darbuotojai.

Šilutės miesto VVG „Pamario kraštas“ vietos plėtros strategijos rengimo eigos aprašas pateikiamas 24 lentelėje.

24 lentelė. Šilutės miesto VVG „Pamario kraštas“ vietos plėtros strategijos rengimo eigos aprašas

<i>Eil. Nr.</i>	<i>Data</i>	<i>Dalyviai</i>	<i>Turinys</i>
1	2015–10–19	VVG valdyba, konsultantai,	Dokumentinių šaltinių reglamentuojančių vietos plėtros strategijos rengimą reikalavimų bei strategijos rengimo eigos aptarimas
2	2015-11-02	VVG valdyba, konsultantai	Vietos plėtros strategijos rengimo metodikos aptarimas bei darbų VVG veiklos teritorijos gyventojų poreikių tyrimas pasiskirstymas
3	2015-11-04	VVG valdyba, konsultantai	VPS įgyvendinimo tikslų ir uždavinių alternatyvų aptarimas bei atranka, veiksmų formulavimas ir stebėsenos rodiklių analizė
4	2015-12-14	Strategijos rengimo darbo grupė, konsultantai	VPS įgyvendinimo veiksmų plano bei valdymo ir priežiūros organizavimo analizė
5	2015-12-28	VVG valdyba, strategijos rengimo darbo grupė, konsultantai	VPS įgyvendinimo finansinio plano rengimas, svarstymas ir aprobavimas
6	2016-01-08	Šilutės miesto gyventojai, NVO, verslo ir spaudos atstovai	Informacinis seminaras-diskusija vietos plėtros strategijos rengimo ir įgyvendinimo klausimais
7	2016-01-26	Strategijos rengimo darbo grupė, konsultantai	VPS projekto aptarimas, galutinis tikslų uždavinių, veiksmų, rodiklių suformuluavimas, atsižvelgiant į gautas pastabas ir pasiūlymus, finansinio plano sudarymas
8	2016-01-28	Šilutės r. savivaldybės Taryba, Šilutės miesto VVG valdyba, vietos plėtros strategijos rengimo darbo grupė, konsultantai	Šilutės miesto VVG vietos plėtros strategijos projekto pristatymas Šilutės rajono savivaldybės tarybai
9	2016-02-04	Klaipėdos regiono plėtros taryba, konsultantai	Šilutės miesto VVG vietos plėtros strategijos projekto pristatymas Klaipėdos regiono plėtros tarybai
10	2016-02-05	VVG valdyba, VVG strategijos rengimo darbo grupė,	Šilutės miesto VVG vietos plėtros strategijos projekto pristatymas Šilutės miesto visuomenei / bendruomenei

Vietos plėtros strategijos rengimo metu vyko šie viešieji pristatymai:

- tinklapyje silute.lt prieš pradėdant rengti vietos plėtros strategiją buvo patalpinta informacija apie gautą finansavimą strategijos rengimui, informuojant, kad parengus ir patvirtinus strategiją bus skelbiami kvietimai paraiškų teikimui, nurodomi galimi pareiškėjai, partneriai, numatomos remti

veiklos, pridėtas dokumentas – atmintinė, visos suinteresuotos organizacijos, fiziniai asmenys buvo kviečiami prisidėti ir teikti pasiūlymus rengiamai strategijai;

- 2016-01-08 organizuotas renginys, skirtas visuomenės įtraukimui į „Šilutės miesto vietos veiklos grupės „Pamario kraštas“ vietos plėtros strategijos parengimą“ (kvietimai buvo patalpinti dviejuose rajono laikraščiuose, tinklapyje silute.lt, išsiųsti el. paštu 70 įvairių įmonių, įstaigų ir organizacijų), kurio metu buvo pristatytas vietos plėtros strategijos rengimo ir įgyvendinimo aktualijos bei galimybės, Šilutės miesto situacijos analizė, vyko diskusija, o aptariant miesto plėtros galimybes ir socialinės atskirties problemas, diskusijoje dalyvavo nevyriausybinė (VŠĮ „Taikos kelias“, Šilutės vokiečių bendrija „Heide“, Šilutės katalikų moterų bendrija, Šilutės gražinimo bendrija, Šilutės bendruomenės namai, Jaunimo edukacinis centras, Šilutės jaunimo technikos klubas „Motoras“, asociacija „Šilutės Rotary klubas“, asociacija „Šilutės Soroptimos klubas“, asociacija Šilutės rajono VVG „Lamatos žemė“, Šilutės žuvininkystės regiono VVG „Žuvėjų kraštas“), privataus verslo (AB „Hidraulinės pavaros“, UAB „Centas plus“, UAB „Juturna“, UAB „Įtampa, UAB „Žibai“, R. Jurjono individuali įmonė, S. Šalnės individuali įmonė) organizacijų, vietos valdžios ir Savivaldybės įstaigų (Šilutės r. savivaldybės taryba, Šilutės r. savivaldybės administracija, Šilutės r. savivaldybės NVO taryba, UAB „Šilutės komunalininkas, Šilutės r. F. Bajoraičio viešoji biblioteka, Šilutės miesto seniūnija, Šilutės miesto Kultūros ir pramogų centras) bei valstybinės įstaigos (Klaipėdos teritorinė darbo birža, Šilutės skyrius) ir spaudos (laikraščiai – Šilutės naujienos, „Šilo karčiama“, „Pamarys“) atstovai bei aktyvūs pavieniai miesto gyventojai;

- tinklapyje silute.lt buvo patalpintas vietos plėtros strategijos projektas, kviečiant pateikti savo nuomonę apie interaktyviai atsakyti apie strategijos projekte numatytų įgyvendinti tikslų, uždavinių bei veiksmų atitikimą tikslinės grupės poreikiams, kviečiant teikti pastabas, pasiūlymus elektroniniu paštu;

- Asociacijos Šilutės miesto VVG „Pamario kraštas“ vietos plėtros strategijos projektas pristatytas 2016 m. sausio 28 d. Šilutės rajono savivaldybės tarybai, o 2016 m. vasario 4 d. ir Klaipėdos regiono plėtros tarybai, kurios minėtai strategijai pritarė.

Konsultacijos dėl vietos plėtros strategijos tikslų, uždavinių ir veiksmų, jų rezultatai

Konsultacijos dėl vietos plėtros strategijos tikslų, uždavinių ir veiksmų buvo vykdomos skirtingais būdais, atsižvelgiant į atitinkamas galimybes ir prieinamumą tiesiogiai konsultuotis su vietos bendruomene, nevyriausybinėmis organizacijomis, įmonėmis, kitomis institucijomis, įstaigomis ir organizacijomis.

Pirminis supažindinimas su būsima vietos plėtros strategija ir konsultavimosi etapas buvo prieš pradėdant rengti vietos plėtros strategiją - buvo dalinamos vietos gyventojų poreikių tyrimo anketos

(anketos pavyzdys pateiktas 4 priede), kviečiama jas užpildyti kuo daugiau asmenų, įvardinant apklausos atlikimo tikslą, esmę, kokias galimybes jos užpildymas, t.y. kiekvieno gyventojų nuomonė, poreikiai, suteiks Šilutės miesto gyventojams. Buvo surinkta 150 anketų, kurių susiteminimas ir analizė pateikta 2.1. skyriuje.

Pradėjus rengti vietos plėtros strategiją, informacija buvo patalpinta Šilutės rajono savivaldybės tinklapyje silute.lt ir pakviestos visos suinteresuotos organizacijos, fiziniai asmenys prisidėti ir teikti pasiūlymus rengiamai strategijai. Sulaukta trijų konkrečių pasiūlymų raštu bei keleto pasiūlymų žodžiu, o atvykus į vietą, jau aktyviai domėtasi numatomomis galimybėmis teikti vietos projektų paraiškas. Iš gautų pastabų ir pasiūlymų išsiskyrė vienas labai konkretus pasiūlymas, apibrėžiantis tikslinę gyventojų grupę, numatomą į projekto veiklas įtraukti asmenų skaičių bei numatomoms projekto veikloms vykdyti reikalingą lėšų sumą.

Kadangi darbo grupės nariai buvo atsakingi už grįžtamąjį ryšį, todėl formuluojant tikslus, uždavinius, veiksmus konsultavosi su jiems priskirtos srities įmonių, įstagų ar organizacijų atstovaujančiais asmenimis bei pasiūlymus ir pastabas pateikdavo darbo grupės posėdžių metu.

2016-01-08 suorganizuotas organizuotas renginys, skirtas visuomenės įtraukimui į „Šilutės miesto vietos veiklos grupės „Pamario kraštas“ vietos plėtros strategijos parengimą“, kurio metu vyko diskusijos su dalyvavusiais dėl planuojamų uždavinių, veiksmų, aktyviai domėtasi būsimomis galimybėmis įgyvendinti projektus.

Šilutės rajono savivaldybės tinklapyje silute.lt buvo talpinamas vietos plėtros strategijos projektas bei vykdoma apklausa ir klausiama, ar Šilutės miesto vietos plėtros strategijos projekte numatyti veiksmai atitinka tikslinės grupės poreikius. Į klausimą atsakė 61 asmuo, iš kurių 88,5 proc. pažymėjo – atitinka.

Kadangi konsultavimasis vyko kartu su strategijos rengimu, todėl į visus pasiūlymus, atitinkančius 2014-2020 m. Europos sąjungos fondų investicijų veiksmų programos 8 prioriteto „Socialinės įtraukties didinimas ir kova su skurdu“ 8.6 investicinio prioriteto „Bendruomenės inicijuojamų vietos plėtros strategijų įgyvendinimas“ 8.6.1. uždavinį „Pagerinti vietines įsidarbinimo galimybes ir didinti bendruomenių socialinę integraciją, išnaudojant vietos bendruomenių, verslo ir vietos valdžios ryšius“, buvo atsižvelgta, jie buvo įtraukti į uždavinius bei veiksmus ir adaptuoti rengiamos vietos plėtros strategijos tikslui. Buvo gauta užklausų, pastebėjimų, todėl atsižvelgiant į strategijoje numatomus įgyvendinti veiksmus, jų pritaikomumą realioms visuomenės grupėms, buvo patikslintos kai kurių uždavinių formuluotės, tikslinės grupės.

5. VIETOS PLĖTROS STRATEGIJOS ĮGYVENDINIMO VEIKSMŲ PLANAS

Strategijos įgyvendinimas apima parengiamąjį ir įgyvendinimo organizavimo etapus. Kiekvienas jų susideda iš jam būdingų darbų, kuriuos turi atlikti strategijos vykdytoja – asociacija Šilutės miesto VVG „Pamario kraštas“.

Parengiamajam etapui priskiriami tie darbai, kuriuos reikia atlikti iki pagrindinio etapo pradžios. Tam reikalinga sutvarkyti visus formalumus, susijusius su Strategijos įgyvendinimui reikalingų darbo vietų įrengimu, darbuotojų priėmimu ir visos įgyvendinimo dokumentacijos parengimu bei suderinimu su LR Vidaus reikalų ministerija. Šilutės miesto VVG „Pamario kraštas“ vietos plėtros strategijos įgyvendinimo parengiamojo etapo darbai pateikti 25 lentelėje.

25 lentelė. Parengiamasis etapas

Eil. Nr.	Parengiamieji darbai	2016	2017			
		IV	I	II	III	IV
1.	Paramos strategijai įgyvendinti sutarties pasirašymas su VRM	X				
2.	Strategijos įgyvendinimą administruojančių asmenų atranka ir įdarbinimas		X			
3.	Kvietimo teikti vietos projektų paraiškas dokumentacijos rengimas ir suderinimas su VRM		X	X	X	X
4.	Viešųjų pirkimų organizavimas		X	X	X	X
5.	Darbo vietų įrengimas bei įrangos ir baldų įsigijimas		X	X	X	

Antro etapo – strategijos įgyvendinimo organizavimo eiga patekta 26 lentelėje.

26 lentelė. Strategijos įgyvendinimo organizavimas

Eil. Nr.	Procedūros	Vykdytas pagal metus ir ketvirčius							
		2016	2017	2018	2019	2020	2021	2022	2023
1	<i>Pareiškėjų vietos projektams mokymai ir konsultavimas</i>		I	I	I				
2	<i>Kvietimas teikti vietos projektų paraiškas</i>		I	I	I				
3	<i>Vietos projektų vertinimas ir tvirtinimas</i>		II	II	II				
4	<i>Vietos projektų vykdymo sutarčių sudarymas</i>		III	III	III				
5	<i>Strategijos įgyvendinimo stebėseną</i>		I-IV	I-IV	I-IV	I-IV	I-IV	I-IV	
6	<i>Teikimas metinėms administravimo išlaidoms</i>		I	I	I	I	I	I	
7	<i>Metinių ataskaitų rengimas ir teikimas</i>		I	I	I	I	I	I	
8	<i>Projektų įgyvendintojų konsultavimas</i>		I-IV	I-IV	I-IV	I-IV	I-IV	I-IV	
9	<i>Strategijos įgyvendinimo viešinimas</i>	I-IV	I-IV	I-IV	I-IV	I-IV	I-IV	I-IV	
10	<i>Galutinės ataskaitos rengimas</i>								I

Šilutės miesto VVG integruotos vietos plėtros strategijos įgyvendinimo veiksmų planas pateikiamas 27 lentelėje, o lėšų poreikis kiekvienam strategijos veiksmui įgyvendinti pateikiamas, pateikiamas

27 lentelė. Šilutės miesto VVG vietos plėtros strategijos įgyvendinimo veiksmų planas

Eil. Nr.	Veiksmai	Poveikis	Atitiktis ESF veiksmų programos veiklai	Veiksmo įgyvendinimas		Veiksmo vykdytojas/ vykdytojo atrankos principas	Finansavimas, tūkst. Eur.			
				pradžia: m., mėn.	pabaiga: m., mėn.		Lėšų poreikis	ES paramos fondų lėšos	Valstybės lėšos	Savivaldybės lėšos
1. TIKSLAS – Stiprinti gyventojų bendruomeniškumą bei pagerinti jų padėtį darbo rinkoje, skatinant įvairiapusį bendradarbiavimą										
1.1. Uždavinys: Organizuoti veiklas, padedančias neaktyviems darbingiems gyventojams visapusiškai integruotis į bendruomeninį gyvenimą										
1.1.1.	Darbingų neaktyvių gyventojų verslumo ugdymas mokantis ir praktiškai veikiant	Neaktyvaus jaunimo įtraukimas į bendruomeninę veiklą	Bendradarbiavimo ir informacijos sklaidos tinklų kūrimas	2018, vasaris	2019, gegužė	Pagal Vietos plėtros projektams administracinės atitikties, naudos ir kokybės vertinimo kriterijus, kurie pateikiami 6.2. sk., 29 lent. Galimi veiksmo vykdytojai detalizuoti 3.1. sk. 22 lent.	48,392	41,085	3,629	3,678
1.1.2.	Imigrantų (tame tarpe ir pabėgėlių) integravimas į pilnavertį visuomeninį gyvenimą pasitelkus savanorius, suteikiant pagalbą būsto, darbo paieškose, mokant kalbos bei vykdant	Integracijos, tarptautiškumo ir novatoriškumo skatinimas		2020, vasaris	2022, gruodis	Pagal Vietos plėtros projektams administracinės atitikties, naudos ir kokybės vertinimo kriterijus, kurie pateikiami 6.2. sk., 29 lent. Galimi veiksmo vykdytojai detalizuoti 3.1. sk. 22 lent.	36,660	31,124	2,750	2,786

	kitas tam būtinas priemonės partnerystėje su VVG „Žuvėjų kraštas“ ir VVG „Lamatos žemė“									
1.2. Uždavinys: <i>Organizuoti verslo kūrimo ir veiklos planavimo projektines dirbtuves, įtraukiant darbingą jaunimą ir šeimas auginančias vaikus</i>										
1.2.1. ¹	Verslo kūrimo ir veiklos planavimo projektinių dirbtuvių kūrimas	Darbingų ir neaktyvių VVG teritorijos gyventojų verslumo stiprinimas	Neformalios verslumą skatinančios iniciatyvos	2019, birželis	2022, gruodis	Pagal Vietos plėtros projektams administracinės atitikties, naudos ir kokybės vertinimo kriterijus, kurie pateikiami 6.2. sk., 29 lent. Galimi veiksmo vykdytojai detalizuoti 3.1. sk. 22 lent.	60,511	51,374	4,538	4,599
2. TIKSLAS – <i>Socialinių kompetencijų stiprinimas bei užimtumo didinimas, mažinant gyventojų socialinę atskirtį</i>										
2.1. Uždavinys: <i>Organizuoti trūkstamų socialinių paslaugų teikimą bei užtikrinti teikiamų socialinių paslaugų prieinamumą socialinės rizikos grupėms bei socialinę atskirtį patiriantiems gyventojams</i>										
2.1.1.	Socialinių ir kitų tikslinei grupei reikalingų paslaugų prieinamumo didinimas, plėtojant tarpininkavimo, konsultavimo	Socialinę atskirtį patiriančių gyventojų grupių savarankiškumo ir geros kaimynystės stiprinimas	Bendruomenės inicijuojamos veiklos, skirtos socialinei atskirčiai mažinti	2019, birželis	2022, gruodis	Pagal Vietos plėtros projektams administracinės atitikties, naudos ir kokybės vertinimo kriterijus, kurie pateikiami 6.2. sk., 29 lent. Galimi veiksmo vykdytojai	65,600	55,694	4,920	4,986

¹ Laikantis numeravimo eiliškumo, penummeruotas veiksmas 1.2.2. į 1.2.1, nes išbrauktas 1.2.1. veiksmas

	paslaugas ir savipagalbos bei socialinių įgūdžių ugdymo praktikumų organizavimas ir pravedimas pasitelkiant savanorius					detalizuoti 3.1. sk. 22 lent.				
<i>2.2. Uždavinys: Organizuoti neformalų profesinį mokymą ir praktiką darbo vietoje darbingiems neaktyviems gyventojams</i>										
2.2.1.	Užimtumo skatinimui reikalingų paslaugų prieinamumo didinimas, vykdamas tikslinės grupės informavimą, konsultavimą, tarpininkavimą, teikiant kitą pagalbą įdarbinant ir neformalaus profesinio mokymo ir praktikų darbo vietoje organizavimas ir pravedimas	Bedarbių (neregistruotų Darbo biržoje) ir neaktyvių darbingų gyventojų padėties darbo rinkoje gerinimas	Užimtumo skatinimas, padedant bedarbiams (neregistruotiems Darbo biržoje) ir neaktyviems asmenims įgyti naujų profesinių įgūdžių, įtraukiant juos į visuomeninę veiklą ir tarpininkaujant įdarbinant	2019, birželis	2022, gruodis	Pagal Vietos plėtros projektams administracinės atitikties, naudos ir kokybės vertinimo kriterijus, kurie pateikiami 6.2. sk., 29 lent. Galimi veiksmo vykdytojai detalizuoti 3.1. sk. 22 lent.	91,119	77,360	6,834	6,925

6. VIETOS PLĖTROS STRATEGIJOS VALDYMO IR STEBĖSENOS TVARKA

6.1. Vietos plėtros strategijos įgyvendinimo valdymas

Už vietos plėtros strategijos įgyvendinimo stebėseną atsakinga Šilutės miesto VVG, kuri kuruoja strategijos įgyvendinimą ir veiksmų koordinavimą, siekiant kad strategija būtų įgyvendinta laiku ir sklandžiai. Kiekvienai veiklai priskirtas atsakingas asmuo, kuris pavaldus atitinkamam valdymo organui, atsakingam už strategijos įgyvendinimo stebėseną.

Šilutės miesto VVG atlikdama vietos plėtros strategijos stebėseną vieną kartą per kalendorinius metus, ne vėliau kaip iki einamųjų metų kovo 20 d., parengia metinę ataskaitą apie vietos plėtros strategijos įgyvendinimą per praėjusius kalendorinius metus. Metinė ataskaita turi būti patvirtinta visuotinio miesto VVG narių susirinkimo arba kolegialaus valdymo organo, jeigu jam visuotinis narių susirinkimas suteiks šią teisę. Metinės ataskaitos kopiją ir jos patvirtinimą įrodančio dokumento kopiją Šilutės miesto VVG pateikia Ministerijai ne vėliau kaip iki einamųjų metų balandžio 1 d.

Šilutės miesto VVG, baigusi įgyvendinti paskutinį vietos plėtros strategijos veiksmą, numatytą vietos plėtros strategijos finansiniame plane, pagal galutinės ataskaitos formą parengia galutinę ataskaitą. Galutinę ataskaitą tvirtina visuotinis miesto VVG narių susirinkimas arba kolegialus valdymo organas, jeigu jam visuotinis narių susirinkimas suteiks šią teisę. Galutinės ataskaitos kopiją ir jos patvirtinimą įrodančio dokumento kopiją Šilutės miesto VVG „Pamario kraštas“ pateikia Ministerijai ne vėliau kaip per 3 mėnesius nuo vietos plėtros strategijos įgyvendinimo pabaigos, t. y. paskutinio veiksmo, numatyto vietos plėtros strategijos finansiniame plane, įgyvendinimo užbaigimo.

Šilutės miesto VVG „Pamario kraštas“ valdymo organų struktūrą sudaro: Šilutės miesto VVG „Pamario kraštas“ narių visuotinis susirinkimas arba kolegialus valdymo organas; Šilutės miesto VVG valdyba; Šilutės miesto VVG primininkas. Šilutės miesto VVG vietos plėtros strategijos įgyvendinimui, bus įsteigta vietos plėtros strategijos administracija, kurią sudarys vietos plėtros strategijos vadovas (toliau VPS vadovas), vietos plėtros strategijos finansininkas (toliau VPS finansininkas), vietos plėtros strategijos administratorius (toliau VPS administratorius). Strategijos įgyvendinimo kokybės ir efektyvumo priežiūrą vykdys strategijos įgyvendinimo valdymo ir stebėsenos grupė. Šios grupės veiklos nuostatus tvirtins VVG valdyba. VPS įgyvendinimo stebėseną pagal konkrečias veiklos funkcijas, valdymo organus ir darbuotojų atsakomybę, pateikiama 28 lentelėje.

28 lentelė. VPS įgyvendinimo valdymo ir stebėsenos funkcijos

<i>Stebėsenos valdymo funkcijos</i>	<i>Stebėsenos valdymo organas</i>	<i>Atsakingas darbuotojas</i>
Strategijos administravimas	VVG pirmininkas	VVG administracijos darbuotojai
Atitikimo Šilutės miesto VVG tinkamumo požymiams stebėseną	VVG pirmininkas	VVG administracijos darbuotojai
Nediskriminuojančių ir skaidrių vietos plėtros projektų atrankos kriterijų, vietos plėtros projektų atrankos procedūrų parengimas	VVG visuotinis narių susirinkimas arba kolegialus valdymo organas	VVG pirmininkas
Vietos plėtros projektų priėmimas ir vertinimas	VVG pirmininkas	VVG administracijos darbuotojai
Vietos plėtros projektų, kurie atitinka vietos plėtros strategijos tikslus ir uždavinius, atranka	VVG pirmininkas	VVG administracijos darbuotojai
Prioritetų suteikimas vietos plėtros projektams, pagal jų indėlį į vietos plėtros strategiją	VVG visuotinis narių susirinkimas arba kolegialus valdymo organas	VVG administracijos darbuotojai
Kvietimo teikti vietos plėtros projektinius pasiūlymus parengimas ir paskelbimas	VVG pirmininkas	VVG administracijos darbuotojai
Siūlomų finansuoti vietos plėtros projektų sąrašo sudarymas ir tvirtinimas	VVG visuotinis narių susirinkimas arba kolegialus valdymo organas	VVG administracijos darbuotojai, ekspertai-vertintojai
Metinės ir galutinės ataskaitos rengimas	VVG visuotinis narių susirinkimas arba kolegialus valdymo organas ir VVG pirmininkas	VVG administracijos darbuotojai ir projektų vykdytojai
Pasiekto stebėsenos rodiklio reikšmės (taip kaip nurodyta stebėsenos rodiklių skaičiavimo aprašuose) duomenų registravimas ir apskaičiavimas	VVG pirmininkas	VVG administracijos darbuotojai
Vietos plėtros strategijos ir vietos plėtros projektų įgyvendinimas	VVG pirmininkas	VVG administracijos darbuotojai
Vietos plėtros strategijos ir vietos plėtros projektų įgyvendinimo stebėseną	VVG pirmininkas	VVG administracijos darbuotojai
VVG sudėties, sprendimų, vietos plėtros projektų atrankos kriterijų, vietos plėtros projektų atrankos procedūrų ir įgyvendinamų vietos plėtros projektų viešinimas	VVG pirmininkas	VVG administracijos darbuotojai
Pareiškėjų ir projektų vykdytojų mokymas	VVG pirmininkas	VVG administracijos darbuotojai
Taisyklėse nurodytų Europos Sąjungos ir nacionalinių teisės aktų reikalavimų vykdymo priežiūra	VVG visuotinis narių susirinkimas arba kolegialus valdymo organas ir VVG pirmininkas	VVG administracijos darbuotojai, projektų vykdytojai, ekspertai-vertintojai

Pasirašius paramos strategijos įgyvendinimo sutartį su VRM, skelbiamas kvietimas vietos projektiniams pasiūlymams teikti, prieš tai ne vėliau kaip per 10 dienų Šilutės miesto VVG „Pamario

kraštas“ organizuoja mokymus vietos plėtros projektų rengėjams. Reikalui esant, Šilutės miesto VVG „Pamario kraštas“ gali skelbti papildomą kvietimą, rezerviniams vietos projektiniams pasiūlymams teikti. Kvietime atrankai turi būti nurodyti atrankos kriterijai, jų vertinimo balai ir projektinių pasiūlymų atrankos sąlygos (vietos plėtros projektinių pasiūlymų teikimo laikotarpis, kuris turi būti ne trumpesnis kaip 1 mėnuo nuo kvietimo atrankai paskelbimo, planuojama skirti lėšų vietos plėtros projektams įgyvendinti suma, tinkami vietos plėtros projektinių pasiūlymų teikėjai, reikalavimai projektams, tinkamoms finansuoti išlaidoms ir pan.).

Atrenkant gautus vietos projektų paraiškas, siekiant išvengti interesų konflikto, vadovaujamas skaidrumu, lygiateisiškumu ir viešumu. Projektinius pasiūlymus vertina Šilutės miesto VVG „Pamario kraštas“ paskirti vietos plėtros projektų vertintojai. Projektinių pasiūlymų vertintojų grupę sudaro keturi ekspertai: vienas VVG narys (kuris negali būti Šilutės miesto VVG kolegialaus organo nariu), vienas ekspertas atstovaujantis nevyriausybinį sektorių, vienas – vietos valdžios sektorių ir vienas – verslo sektorių. Ekspertams taikomi išsilavinimo kriterijai (turėti aukštąjį išsilavinimą) ir patirtis įgyvendinant socialinius ar verslo projektus. Vietos plėtros projekto vertintojas privalo patvirtinti savo konfidencialumą ir nešališkumą pasirašydamas konfidencialumo ir nešališkumo deklaraciją.

Šilutės miesto VVG „Pamario kraštas“ privalo užtikrinti, kad vertinant vietos plėtros projektines paraiškas nebūtų interesų konflikto. Už vietos plėtros projektinių pasiūlymų vertinimo ir ataskaitų kokybę atsako Šilutės miesto VVG.

Šilutės miesto VVG „Pamario kraštas“ skelbia kvietimą teikti vietos plėtros projektinius pasiūlymus atrankai tik po to, kai yra parengti ir patvirtinti atrankos kriterijai, jų vertinimo balai ir vertinimo ir atrankos vidaus tvarkos aprašas.

6.2. Vietos plėtros projektų atranka ir vertinimas

Šilutės miesto VVG „Pamario kraštas“, prieš skelbdama kvietimą teikti vietos plėtros projektinius pasiūlymus atrankai, parengs vietos plėtros projektinių pasiūlymų atrankos kriterijus, jų vertinimo balus bei vietos plėtros projektinių pasiūlymų vertinimo ir atrankos vidaus aprašą.

Vietos plėtros projektinio pasiūlymo paraiškos vertinimą sudaro du etapai:

1. Administracinės atitikties vertinimas, kurio vertinimo metu Šilutės miesto VVG „Pamario kraštas“ paskirtas vertintojas patikrina, ar vietos plėtros projektinio pasiūlymo visi laukai užpildyti, ar pridėti visi pasiūlymo formoje nurodyti dokumentai. Jeigu projektinis pasiūlymas yra užpildytas tinkamai bei pridėti visi pasiūlymo formoje nurodyti dokumentai, projektinis pasiūlymas vertinamas toliau.

2. Naudos ir kokybės vertinimas, kurio metu Šilutės miesto VVG „Pamario kraštas“ paskirti vertintojai atlieka naudos ir kokybės vertinimą balais, pagal vertinimo ir atrankos vidaus tvarkos

aprašą. Naudos ir kokybės vertinimo kriterijus tvirtina Šilutės miesto VVG „Pamario kraštas“ kolegialus valdymo organas.

Rekomendaciniai vietos plėtros projekto naudos ir kokybės vertinimo kriterijai ir balai pateikiami 29 lentelėje.

29 lentelė. Vietos plėtros projektų naudos ir kokybės vertinimo kriterijai ir balai

Eil. Nr.	Vertinimo kriterijai	Galimų balų ribos
<i>Vietos plėtros projekto naudos ir rezultatų pagrįstumas</i>		
1	Vietos plėtros projekto atitikimas vietos plėtros strategijos uždaviniui ir veiksmais: <ul style="list-style-type: none"> • atitinka; • neatitinka. 	0–5 5 0
2	Vietos plėtros projektas nepažeidžia Vietos plėtros strategijų rengimo taisyklių horizontalių partnerystės principų: <ul style="list-style-type: none"> • nepažeidžia; • pažeidžia. 	0–5 5 0
3	Vietos plėtros projektas įgyvendinamas Šilutės miesto VVG veiklos teritorijoje: <ul style="list-style-type: none"> • taip; • ne. 	0–5 5 0
4	Pagrįsta, kaip bus užtikrintas vietos plėtros projekto tęstinumas: <ul style="list-style-type: none"> • pagrįsta; • iš dalies pagrįsta; • nepagrįsta. 	0–5 5 3 0
5	Pagrįsta, kad vietos plėtros projektas, be jam įgyvendinti skirtų lėšų, negalėtų būti įgyvendintas tokios pat apimties, per tokį pat laikotarpį ir tokios pat kokybės: <ul style="list-style-type: none"> • pagrįsta; • iš dalies pagrįsta; • nepagrįsta. 	0–5 5 3 0
6	Pagrįsta, kad vietos plėtros projekto rezultatai bus prieinami gyvenamosios vietovės bendruomenei: <ul style="list-style-type: none"> • pagrįsta; • iš dalies pagrįsta; • nepagrįsta. 	0–5 5 3 0
7	Pagrįsta, kad, įgyvendinus vietos plėtros projektą, galutiniai naudos gavėjai bus vietos plėtros strategijos dalyje „Vietos plėtros strategijos įgyvendinimo teritorija ir gyventojų, kuriems taikoma vietos plėtros strategija, apibrėžtis“ nurodyti gyventojai: <ul style="list-style-type: none"> • pagrįsta; • iš dalies pagrįsta; • nepagrįsta. 	0–5 5 3 0
8	Vietos plėtros projektiniame pasiūlyme numatytos tinkamos finansuoti vietos plėtros projekto išlaidos nebuvo, nėra ir nebus finansuojamos iš kitų nacionalinių programų ir Europos Sąjungos struktūrinių fondų: <ul style="list-style-type: none"> • taip; • ne. 	0–5 5 0
9	Vietos plėtros projektų prisidėjimo prie vietos plėtros strategijoje numatytų produkto rodiklių pasiekimo pagrįstumas: <ul style="list-style-type: none"> • pagrįsta; • iš dalies pagrįsta; • nepagrįsta. 	0–5 5 3 0
10	Vietos plėtros projektų prisidėjimo prie vietos plėtros strategijoje numatytų	0–5

	rezultatų rodiklių pasiekimo pagrindumas: <ul style="list-style-type: none"> • pagrįsta; • iš dalies pagrįsta; • nepagrįsta. 	5 3 0
<i>Vietos plėtros projekto veiksmų pagrindumas, išdėstymas laike, atsakomybės už vietos plėtros projekto įgyvendinimą pasiskirstymas, pajėgumas įgyvendinti vietos plėtros projektą</i>		
11	Vietos plėtros projekto veiksmų pagrindumas ir realumas: <ul style="list-style-type: none"> • pagrįsta ir realu; • iš dalies pagrįsta; • nepagrįsta. 	0–5 5 3 0
12	Vietos plėtros projekto veiksmų išdėstymo laike pagrindumas: <ul style="list-style-type: none"> • visiškai pagrįsta; • iš dalies pagrįsta; • nepagrįsta. 	0–5 5 3 0
13	Vietos plėtros projekto atsakomybių už vietos plėtros projekto įgyvendinimą pasiskirstymo realumas: <ul style="list-style-type: none"> • visiškai realu; • iš dalies realu; • nerealu. 	0–5 5 3 0
14	Vietos plėtros projektą įgyvendinančios organizacijos pajėgumas (kvalifikacija, išsilavinimas, darbo patirtys) vykdyti projektą: <ul style="list-style-type: none"> • visiškai pakankami • iš dalies pakankami; • nepakankami. 	0–5 5 3 0
<i>Kiti kriterijai</i>		
15	Vietos plėtros projektas siekia įtraukti atitinkamą skaičių dalyvių: <ul style="list-style-type: none"> • 10 ir daugiau; • 8–9; • 5–7; • iki 4. 	0–5 5 3 2 0
16	Vietos plėtros projektas yra orientuotas į atitinkamą, uždaviniui priskirtą, tikslinę grupę: <ul style="list-style-type: none"> • orientuotas į tikslinę grupę; • neorientuotas į tikslinę grupę. 	0–5 5 0
17	Vietos plėtros projekto nauda atitinka sąnaudas, kurių reikia planuojamiems vietos plėtros projekto rezultatams pasiekti: <ul style="list-style-type: none"> • pagrįsta ir reali; • iš dalies pagrįsta; • nepagrįsta. 	0–5 5 3 0
18	Gauti kiti finansavimo šaltiniai ar materialinė parama: <ul style="list-style-type: none"> • daugiau nei 7,5 proc.; • iki 7,5 proc.; • negauta. 	0–5 5 3 1
19	Projektą numatoma įgyvendinti su VVG veiklos teritorijos partneriais: <ul style="list-style-type: none"> • 2 ir daugiau partnerių; • 1 partneris; • be partnerių arba projekte nenumatyta. 	0–5 5 3 1
20	Įgyvendinant projektą planuojama bendradarbiauti su kitų VVG veiklos teritorijų partneriais: <ul style="list-style-type: none"> • taip; • ne. 	0–5 5 1

Maksimali vietos projekto balų suma – 100, mažiausiai privaloma, kad projektas būtų įtrauktas į konkursą – 70.

Finansuojami tie projektai, kurie surinko daugiausia balų, tačiau ne mažiau kaip 70 ir kuriems užteko konkursui įgyvendinti numatytų lėšų. Projektiniai pasiūlymai, surinkę mažiau nei 70 balų, konkurse nedalyvauja, tačiau jie įtraukiami į rezervinių projektų sąrašą.

Vertinant projektinius pasiūlymus atsižvelgiama ar projektu numatoma siekti stebėsenos produkto rodiklio „Bendruomenės inicijuotos vietos plėtros projektų veiklų dalyviai (įskaitant visas tikslines grupes) veiklų dalyvių (įskaitant visas tikslines grupes)“, minimali siektina reikšmė turi būti 5 dalyviai. Projektai, kuriuose numatyti tokie apribojimai, kurie turėtų neigiamą poveikį lyčių lygybės ir nediskriminavimo dėl lyties, rasės, tautybės, kalbos, kilmės, socialinės padėties, tikėjimo, įsitikinimų ar pažiūrų, amžiaus, negalios, lytinės orientacijos, etninės priklausomybės, religijos principų įgyvendinimui arba numatyti tokie projekto veiksmai, kurie turėtų neigiamą poveikį darnaus vystymosi principo įgyvendinimui, negalės būti siūlomų finansuoti sąrašė.

Vieną projektinę paraišką vertina du ekspertai. Vertinant pateiktas projektines paraiškas, Šilutės miesto VVG „Pamario kraštas“ paskirtas vertintojas gali atlikti vietos plėtros projekto patikrą vietoje. Apie patikrą Šilutės miesto VVG „Pamario kraštas“ privalo pranešti ne vėliau nei likus dviem darbo dienoms iki patikros.

Jeigu vertinant projektą yra neaiškumų ar trūksta informacijos, gali būti prašoma pareiškėjo pateikti paaiškinimus ar papildymus per vertintojo nustatytą laikotarpį, tačiau ne vėliau kaip per 10 darbo dienų. Vertinant administracinę atitiktį, projektinis pasiūlymas turi atitikti kiekvieną iš pateiktų kriterijų. Jeigu projektinio pasiūlymo užpildyti ne visi laukai bei nepridėti visi pasiūlymo formoje nurodyti dokumentai, projektinis pasiūlymas yra atmetamas

Projektiniai pasiūlymai turi būti įvertinti per 20 kalendorinių dienų nuo paskutinės nustatytos dokumentų pateikimo konkursui dienos.

Atsižvelgiant į gautų projektinių pasiūlymų skaičių ir apimtį, Šilutės miesto VVG pirmininkas, gali terminą pratęsti iki 10 darbo dienų.

Vietos plėtros projektų vertintojai rengia ir pateikia projektinių paraiškų vertinimo ataskaitas Šilutės miesto VVG „Pamario kraštas“ valdymo organui.

Šilutės miesto VVG „Pamario kraštas“, atsižvelgdama į vietos plėtros projektų vertintojų vertinimo ataskaitoje pateiktą vertinimo išvadą, sudaro siūlomų finansuoti ir rezervinį vietos plėtros strategijos įgyvendinimo projektų sąrašą. Sąrašus tvirtina visuotinis Šilutės miesto VVG „Pamario kraštas“ narių susirinkimas.

Šilutės miesto VVG „Pamario kraštas“ per 10 darbo dienų raštu informuoja vietos plėtros projekto vykdytojus bei visus priimtus sprendimus, susijusius su vietos plėtros projektiniu pasiūlymu, nurodydama sprendimų priėmimo motyvus.

Ministerijos siūlomų finansuoti vietos plėtros projektų sąrašą Ministerija sudaro atsižvelgdama į vietos plėtros strategiją, Šilutės miesto VVG „Pamario kraštas“ sudarytus ir Ministerijai pateiktus siūlomų finansuoti vietos plėtros strategijų įgyvendinimo projektų sąrašus.

6.3. Vietos plėtros strategijos įgyvendinimo stebėseną

Vietos plėtros stebėsenos tvarką prižiūri Šilutės miesto VVG „Pamario kraštas“. Šilutės miesto VVG pirmininkas organizuoja stebėsenos vykdymą pagal numatytą tvarką, kuri pateikiama 30 lentelėje.

Strategijos įgyvendinimo priežiūra bus vykdoma atsižvelgiant į strategijos įgyvendinimo planą bei numatytus strategijos įgyvendinimo priežiūros rodiklius. Strategijos įgyvendinimo priežiūros priemonių planas pateiktas 30 lentelėje.

30 lentelė. Strategijos įgyvendinimo stebėsenos priemonių planas

<i>Priemonės</i>	<i>Rezultatai</i>	<i>Atsakingi vykdytojai</i>	<i>Vykdyimo terminai</i>
Parengti ir patvirtinti Strategijos įgyvendinimo priežiūros grupės veiklos nuostatus	Užtikrintas sėkmingas strategijos įgyvendinimas	Strategijos įgyvendinimo priežiūros grupė	Po strategijos patvirtinimo
Vietos projektų teikėjų konsultavimas	Planuotas vietos projektų paraiškų surinkimas, numatytų įgyvendinimo etapų vykdymas	VVG administracija	Prieš kiekvieną kvietimą teikti paraiškas
Vietos projektų vykdytojų konsultavimas	Sklandus vietos projektų įgyvendinimas, tvarkingas ataskaitų ir mokėjimo prašymų pildymas	VVG administracija	Nuolat
Vietos projektų įgyvendinimo problemų sprendimas	Sklandus vietos projektų įgyvendinimas	Strategijos įgyvendinimo priežiūros grupė	Pagal poreikį
Bendradarbiavimas su VRM, tarpininkavimas tarp VRM ir vietos projektų vykdytojų	Sėkmingas atsiskaitymas su VRM už strategijos ir vietos projektų įgyvendinimą	VVG administracija	Nuolat
Strategijos rodiklių pasiekimo vertinimas	Laiku ir operatyviai pastebimi neatitikimai tarp planuotų ir pasiektų rezultatų, adekvati reakcija	VVG administracija	Kas ketvirtį
Strategijos įgyvendinimo eigos analizė, reikalingų priemonių numatymas	Sėkmingas strategijos įgyvendinimas	VVG administracija, strategijos įgyvendinimo priežiūros grupė	Nuolat

Informacijos apie strategijos įgyvendinimo eigą skelbimas, viešinimas	Informuoti rajono gyventojai bei kitos strategijos įgyvendinimo eiga suinteresuotos institucijos	VVG administracija, strategijos įgyvendinimo priežiūros grupė	Kas pusmetį
---	--	---	-------------

Vietos plėtros strategijos projektų vykdytojai, atrinkti vietos plėtros projektų atrankos būdu, renka informaciją, reikalingą vietos plėtros strategijos įgyvendinimo metinių priežiūros ataskaitų parengimui, ją apdoroja, susistemina ir pateikia atsakingam darbuotojui iki einamųjų metų sausio 15 d. Informacija yra pateikiama pagal Šilutės miesto VVG „Pamario kraštas“ parengtą ir nustatytą formą, kurioje numatytas aiškus pateikiamos informacijos turinys.

Projekto vadovas bendrauja su Lietuvos Respublikos vidaus reikalų ministerija ir esant poreikiui teikia papildomą informaciją, susijusią su vietos plėtros strategijos įgyvendinimu. Šilutės miesto vietos plėtros strategijos stebėsenos valdymo tvarkos grafikas pateikiamas 31 lentelėje.

31 lentelė. Vietos plėtros strategijos stebėsenos valdymo tvarkos grafikas

Eil. Nr.	Darbo etapas	Pateikimo laikotarpis	Teikėjas	Gavėjas
1	Pateikiama informacija, reikalinga vietos plėtros strategijos įgyvendinimo metinei priežiūros ataskaitai parengti	iki einamųjų metų sausio 15 d.	Vietos plėtros strategijos projektų vykdytojai	Asmuo, atsakingas už vietos plėtros strategijos priežiūrą
2	Metinės/galutinės ataskaitos parengimas	iki einamųjų metų vasario 15 d./ ne vėliau kaip per 2 mėnesius nuo vietos plėtros strategijos įgyvendinimo pabaigos	Administracijos darbuotojas	–
3	Metinės/galutinės ataskaitos tvirtinimas	iki einamųjų metų kovo 15 d./ ne vėliau kaip per 3 mėnesius nuo vietos plėtros strategijos įgyvendinimo pabaigos	Administracijos darbuotojas	Vietos veiklos grupės visuotinis narių susirinkimas arba kolegialaus valdymo organas
4	Metinės/galutinės ataskaitos pateikimas ministerijai	iki einamųjų metų balandžio 1 d./ ne vėliau kaip per 3 mėnesius nuo vietos plėtros strategijos įgyvendinimo pabaigos	Administracijos darbuotojas	Lietuvos Respublikos vidaus reikalų ministerija
5	Bendravimas su Lietuvos Respublikos vidaus reikalų ministerija	visu strategijos įgyvendinimo ir atsiskaitymo už rezultatus laikotarpiu	Administracijos darbuotojas	Lietuvos Respublikos vidaus reikalų ministerija

Įgyvendinant vietos plėtros strategiją techninę pagalbą priežiūros grupei teiks Šilutės miesto VVG „Pamario kraštas“ administracija, pateikdama reikalingą informaciją apie strategijos

įgyvendinimo eigą, spręstinus klausimus, iškilusias problemas ir pan. Kvalifikaciniai reikalavimai VVG administracijos darbuotojams pateikiami 32 lentelėje.

32 lentelė. Kvalifikaciniai reikalavimai VVG administracijos darbuotojams

VPS vadovas	Turi aukštąjį išsilavinimą ir ne mažesnę nei 3 m. darbo patirtį projektų valdymo srityje arba turi ne mažesnę negu 3 m. darbo patirtį VPS administravimo ir įgyvendinimo srityje.
VPS finansininkas	Turi aukštąjį išsilavinimą buhalterinės apskaitos tvarkymo srityje ir ne mažesnę nei 2 m. darbo patirtį buhalterinės apskaitos tvarkymo arba finansų valdymo srityje, arba ne mažesnę negu 2 m. darbo patirtį buhalterinės apskaitos tvarkymo arba finansų valdymo srityje įgyvendinant VPS.
VPS administratorius	Turi aukštąjį išsilavinimą, žinių bei darbo patirtį viešųjų pirkimų ir ne mažesnę nei 2 m. patirtį viešojo administravimo ar verslo srityje.

Priežiūros grupė nuolat vykdyt strategijos įgyvendinimo priežiūrą bei periodiškai teiks išvadas apie įgyvendinimo rezultatus VVG valdybai. Šilutės miesto VVG „Pamario kraštas“ pirmininkas ir valdybos nariai turi teisę dalyvauti priežiūros grupės posėdžiuose.

Vietos veiklos grupės administracija, vadovaudamasi vietos projektų vykdytojų pateiktomis vietos projektų įgyvendinimo ataskaitomis, rengia informaciją apie strategijos įgyvendinimo eigą, bei galutinę strategijos įgyvendinimo ataskaitą. Ataskaitas svarsto priežiūros grupė ir teikia VVG valdybai išvadas bei rekomendacijas dėl strategijos įgyvendinimo. Metinės ir galutinė ataskaitos nustatyta tvarka yra teikiamos Vidaus reikalų ministerijai.

Vietos projektų patikra jų įgyvendinimo vietoje vykdoma pagal Šilutės miesto VVG „Pamario kraštas“ valdybos patvirtintą planą mažiausiai vieną kartą per projekto įgyvendinimo laikotarpį. Pagal poreikį (įtarus, kad pareiškėjo arba vietos projekto vykdytojo teikiama informacija yra netiksli, neišsami arba klaidinanti ir pan.) gali būti atliekama ir neplaninė projekto patikra vietoje. Priežiūros grupės nariai gali dalyvauti vykdam vietos projektų patikras.

Už strategijos įgyvendinimo priežiūros priemonių plano vykdymą ir strategijoje numatytų įgyvendinimo rodiklių pasiekimą atsakinga Šilutės miesto VVG valdyba.

6.4. Vietos plėtros strategijos keitimas

Šilutės miesto VVG „Pamario kraštas“ gali inicijuoti vietos plėtros strategijos keitimą. Šilutės miesto vietos plėtros strategijos pakeitimai turi būti tvirtinami visuotiniame Šilutės miesto VVG „Pamario kraštas“ narių susirinkime arba kolegialiaame valdymo organe. Patvirtinti Šilutės miesto vietos plėtros strategijos pakeitimai turi būti raštu suderinti su Lietuvos Respublikos vidaus reikalų ministerija. Šilutės miesto VVG „Pamario kraštas“ inicijuoja vietos plėtros strategijos pokyčius esant šioms sąlygoms: (1) būtina keisti dėl teisės aktų, reglamentuojančių vietos plėtros

strategijų įgyvendinimą, pakeitimų; (2) būtina keisti suplanuotų lėšų paskirstymą tarp vietos plėtros strategijos uždavinių ir veiksmo sričių; (3) būtina keisti didžiausią galimą paramos sumą vienam vietos plėtros strategijos veiksmui įgyvendinti pagal skirtingus vietos plėtros strategijos uždavinius; (4) būtina patikslinti vietos plėtros strategijos veiksmų sąrašą, siekiant įgyvendinti vietos plėtros strategijoje numatytus rodiklius. Šilutės miesto VVG „Pamario kraštas“, norėdama keisti vietos plėtros strategiją, privalo raštu pateikti Lietuvos Reikalų vidaus reikalų ministerijai motyvuotą prašymą leisti pakeisti vietos plėtros strategiją, Šilutės miesto VVG „Pamario kraštas“ kolegialaus valdymo organo protokolo kopiją ir kartu su prašymu pateikti visą informaciją ir dokumentus, kuriais pagrindžiamas prašymas. Lietuvos respublikos vidaus reikalų ministerija, gavusi prašymą leisti pakeisti vietos plėtros strategiją, per 10 darbo dienų pateikia jį Jungtiniam vietos plėtros strategijų atrankos komitetui. Komitetas per 10 darbo dienų įvertina prašymo aplinkybes ir priima sprendimą dėl vietos veiklos grupės prašymo pakeisti strategiją. Komitetas priimdamas sprendimą dėl vietos veiklos grupės prašymo leisti keisti vietos plėtros strategiją įvertina, ar atlikus tokį pakeitimą vietos plėtros strategija duos tiek pat arba daugiau naudos ir efektyviau bus siekiama vietos plėtros strategijoje nustatyto tikslo įgyvendinimo. Jeigu Jungtinis vietos plėtros strategijų atrankos komitetas nustato, kad dėl vietos plėtros strategijos pakeitimų vietos veiklos grupė negalės pasiekti vietos plėtros strategijoje nustatyto tikslo ir tolesnis vietos plėtros strategijos įgyvendinimas bus neefektyvus, komitetas nepitaria vietos plėtros strategijos keitimui. Komitetas vietos veiklos grupės prašymą leisti keisti vietos plėtros strategiją gali: patenkinti; patenkinti iš dalies arba su tam tikromis sąlygomis; atmesti. Priėmus sprendimą dėl vietos veiklos grupės prašymo leisti keisti vietos plėtros strategiją, Jungtinis vietos plėtros strategijų atrankos komitetas parengia Lietuvos Respublikos vidaus reikalų ministro įsakymo pakeitimo projektą, kuriuo patvirtintas vietos plėtros sąrašas, ir pateikia jį Lietuvos Respublikos vidaus reikalų ministrui. Regioninės politikos departamentas per 5 darbo dienas nuo šio įsakymo patvirtinimo raštu informuoja Šilutės miesto vietos veiklos grupę apie priimtą sprendimą.

6.5. Vietos plėtros strategijos įgyvendinimo viešinimas

Siekiant, kad įgyvendinant Šilutės miesto VVG „Pamario kraštas“ dalyvautų kuo daugiau Šilutės miesto gyventojų, juridinių asmenų, Šilutės miesto „Pamario kraštas“ numato strategijos įgyvendinimą, viešinti per viešus gyventojų susirinkimus, vietinės televizijos laidas, informacinių straipsnių spausdinimą spaudoje bei vykdyti gyventojų apklausas.

Šilutės miesto VVG „Pamario kraštas“, strategijos įgyvendinimą numato viešinti per VVG internetinę svetainę bei socialinių partnerių internetines svetaines. Vietos plėtros strategijos

viešinimas bus pradėtas ne vėliau kaip per vieną mėnesį nuo vietos plėtros strategijos įgyvendinimo administravimo sutarties sudarymo.

Šilutės miesto VVG „Pamario kraštas“ interneto svetainėje bus skelbiama:

- vietos plėtros strategija ir vietos plėtros strategijos pakeitimai;
- Šilutės miesto VVG „Pamario kraštas“ narių pagal atstovaujamus partnerius (kurie atstovauja bendruomeninėms organizacijoms ir (ar) kitoms nevyriausybinėms organizacijoms; asociacijoms; asocijuotoms verslo struktūroms ir (ar) įmonėms; savivaldybės tarybai ar savivaldybių taryboms) sąrašas, nurodant jų vardus ir pavardes;
 - Šilutės miesto VVG kolegialaus valdymo organo, kuris priiminės sprendimus dėl vietos plėtros strategijų, narių pagal atstovaujamus partnerius (bendruomeninės organizacijos ir (ar) kitos nevyriausybinės organizacijos; asociacijos; asocijuotos verslo struktūros ir (ar) įmonės; savivaldybės taryba ar savivaldybių tarybos) sąrašas, nurodant jų vardus, pavardes;
 - Šilutės miesto VVG darbuotojų vardai ir pavardės, užimamos pareigos, jų kontaktiniai duomenys (telefono Nr., el. pašto adresai);
 - bendrieji Šilutės miesto VVG kontaktiniai duomenys (buveinės adresas, darbo laikas, telefono Nr., el. pašto adresas);
 - priėmimo į Šilutės miesto VVG tvarka;
 - kvietimai teikti vietos plėtros projektus ir su kvietimais susiję dokumentai;
 - vietos plėtros projektų vertinimo rezultatai;
 - vietos plėtros projektų tvirtinimo rezultatai;
 - informacija apie įgyvendinamus ir gyvendintus vietos plėtros projektus;
 - informacija apie planuojamus ir vykusius Šilutės miesto VVG visuotinius narių susirinkimus, susijusius su vietos plėtros strategijos įgyvendinimu;
 - informacija apie planuojamus ir vykusius Šilutės miesto VVG kolegialaus valdymo organo, priimančio sprendimus dėl vietos plėtros strategijos įgyvendinimo, posėdžius;
 - informacija apie planuojamus ir įvykusius renginius, susijusius su vietos plėtros strategijos įgyvendinimu;
 - nuorodos į Europos Sąjungos ir nacionalinius teisės aktus, reglamentuojančius vietos plėtros strategijų įgyvendinimo tvarką.

Esant būtinybei, Šilutės miesto VVG skelbs ir papildomą, su vietos plėtros strategijos įgyvendinimu susijusią, informaciją.

Šilutės miesto VVG ne rečiau kaip kartą per kalendorinius metus pristatys miesto VVG veiklos teritorijos gyventojams Vietos plėtros strategijos įgyvendinimo metinę ataskaitą.

7. VIETOS PLĖTROS STRATEGIJOS FINANSINIS PLANAS

Strategijos įgyvendinimo finansinis planas parengtas vadovaujantis Vietos plėtros strategijų rengimo bei Vietos plėtros strategijų atrankos ir įgyvendinimo taisyklėmis.

Paramos intensyvumas sudaro 92,4 % visų tinkamų finansuoti išlaidų. Vietos plėtros strategijos įgyvendinimui numatomos kofinansavimo lėšos iš Šilutės savivaldybės biudžeto, kurios sudaro 58,4 tūkstančius eurų (7.6 proc). Bendra paramos suma, įgyvendinant Šilutės miesto VVG „Pamario kraštas“ vietos plėtros strategiją, sudaro 765,50 tūkstančius eurų. Vietos plėtros strategijos projektu įgyvendinimui numatyta 668,00 tūkstančiai eurų. Vietos plėtros strategijos įgyvendinimo administravimo lėšos sudaro 97,50 tūkstančių eurų.

Administravimo išlaidų struktūrą, vietos plėtros strategijos įgyvendinimui, sudaro:

- darbo užmokestis;
- patalpų nuomą ir komunalinės paslaugos;
- biuro įrangos įsigijimas ir (arba) nuoma;
- kelionės išlaidos ir transporto nuoma;
- išlaidos atsiskaitomosios sąskaitos atidarymui ir aptarnavimui;
- išlaidos, susijusios su bankų ir kitų finansinių institucijų suteiktomis garantijomis;
- kanceliarinės išlaidos;
- viešinimo ir patirties sklaidos bei išlaidos informaciniams stendams;
- pranešimai pareiškėjams ir paramos gavėjams;
- kitos tinkamos finansuoti išlaidos.

Lėšų paskirstymas metais išdėstytas derinant su strategijos įgyvendinimo organizavimo planu. Vietos plėtros projektų finansavimas numatomas nuo 2017 metų. 2022 metai skirti vietos projektų galutiniam užbaigimui ir atsiskaitymui už panaudotas paramos lėšas. Suplanuotas vietos plėtros strategijos lėšų poreikis veiksmų įgyvendinimui, atžvelgiant į prioritetines sritis, kurios buvo nustatytos atliekant gyventojų poreikių analize bei darbo grupės atliktais vertinimais.

Detalus finansinių išteklių paskirstymas pagal priemones ir veiklas pateiktas 33 lentelėje, o 34 lentelėje pateikiama strategijos finansavimo suvestinė.

33 lentelė. Šilutės miesto VVG vietos plėtros strategijos įgyvendinimo finansinis planas

1. TIKSLAS – Stiprinti gyventojų bendruomeniškumą bei pagerinti jų padėtį darbo rinkoje, skatinant įvairiapusį bendradarbiavimą								
1.1. UŽDAVINYS: Organizuoti veiklas, padedančias neaktyviems darbingiems gyventojams visapusiškai integruotis į bendruomeninį gyvenimą								
Veiksmas	Finansavimo šaltinis	Lėšų poreikis, Eur.	Įgyvendinimo pradžios N metai	Įgyvendinimo N + 1 metai	Įgyvendinimo N +... metai	Įgyvendinimo N +... metai	Įgyvendinimo N +... metai	Įgyvendinimo pabaigos metai (2022 m. pabaiga)
			2017	2018	2019	2020	2021	2022
1.1.1. Darbingų neaktyvių gyventojų verslumo ugdymas mokantis ir praktiškai veikiant	ES struktūrinių fondų lėšos	41 085,18	-	35 050,77	6 034,41	-	-	-
	Valstybės biudžeto lėšos	3 629,43	-	3 096,36	533,07	-	-	-
	Savivaldybės biudžeto lėšos	3 677,83	-	3 136,30	541,53	-	-	-
	Iš viso:	48 392,44	-	41283,43	7109,01	0,00	0,00	0,00
1.1.2. Imigrantų (tame tarpe ir pabėgėlių) integravimas į pilnavertį visuomeninį gyvenimą pasitelkus savanorius, suteikiant pagalbą būsto, darbo paieškose, mokant kalbos bei vykdant kitas tam būtinas priemones partnerystėje su VVG „Žuvėjų kraštas“ ir VVG „Lamatos žemė“	ES struktūrinių fondų lėšos	31 124,34	-	-	-	12 449,73	15 562,18	3 112,43
	Valstybės biudžeto lėšos	2 749,50	-	-	-	1 099,81	1 374,74	274,95
	Savivaldybės biudžeto lėšos	2 786,16	-	-	-	1 114,46	1 393,08	278,62
	Iš viso:	36 660,00	0,00	0,00	0,00	14 664,00	18 330,00	3 666,00
Iš viso 1.1. uždaviniui	ES struktūrinių fondų lėšos	72 209,52	-	35 050,77	6 034,41	12 449,73	15 562,18	3 112,43
	Valstybės biudžeto	6 378,93	-	3 096,36	533,07	1 099,81	1 374,74	274,95

	lėšos							
	Savivaldybės biudžeto lėšos	6463,99	-	3 136,30	794,87	1 114,46	1 393,08	278,62
	Iš viso:	85 052,44	0,00	41 283,43	7 109,01	14 664,00	18 330,00	3 666,00
1.2. UŽDAVINYS: <i>Organizuoti verslo kūrimo ir veiklos planavimo projektines dirbtuves, įtraukiant darbingą jaunimą ir šeimas auginančias vaikus</i>								
1.2.1. Verslo kūrimo ir veiklos planavimo projektinių dirbtuvių kūrimas	ES struktūrinių fondų lėšos	51 373,60	-	-	16 237,13	18 899,35	16 237,12	-
	Valstybės biudžeto lėšos	4 538,30	-	-	1 434,38	1 669,55	1 434,37	-
	Savivaldybės biudžeto lėšos	4 598,81	-	-	1 453,50	1 691,81	1 453,50	-
	Iš viso:	60 510,71	0,00	0,00	19 125,01	22 260,71	19 124,99	0,00
Iš viso 1.2. uždaviniui	ES struktūrinių fondų lėšos	51 373,60	-	-	16 237,13	18 899,35	16 237,12	
	Valstybės biudžeto lėšos	4 538,30	-	-	1 434,38	1 669,55	1 434,37	
	Savivaldybės biudžeto lėšos	4 598,81	-	-	1 453,50	1 691,81	1 453,50	
	Iš viso:	60 510,71	0,00	0,00	19 125,01	22 260,71	19 124,99	0,00
2. TIKSLAS – <i>Socialinių kompetencijų stiprinimas bei užimtumo didinimas, mažinant socialinę atskirtį</i>								
2.1. UŽDAVINYS: <i>Organizuoti trūkstamų socialinių paslaugų teikimą bei užtikrinti teikiamų socialinių paslaugų prieinamumą socialinės rizikos grupėms bei socialinę atskirtį patiriantiems gyventojams</i>								
2.1.1. Socialinių ir kitų tikslinei grupei reikalingų paslaugų prieinamumo didinimas, plėtojant tarpininkavimo, konsultavimo paslaugas	ES struktūrinių fondų lėšos	55 694,40	-	-	9 848,40	15 282,00	15 282,00	15 282,00
	Valstybės biudžeto lėšos	4 920,00	-	-	870,00	1 350,00	1 350,00	1 350,00
	Savivaldybės	4 985,60	-	-	881,60	1 368,00	1 368,00	1 368,00

ir savipagalbos bei socialinių įgūdžių ugdymo praktikumų organizavimas ir pravedimas pasitelkiant savanorius	biudžeto lėšos							
	Iš viso:	65600,00	0,00	0,00	11 600,00	18 000,00	18 000,00	18 000,00
Iš viso 2.1. uždaviniui	ES struktūrinių fondų lėšos	55 694,40	-	-	9 848,40	15 282,00	15 282,00	15 282,00
	Valstybės biudžeto lėšos	4 920,00	-	-	870,00	1 350,00	1 350,00	1 350,00
	Savivaldybės biudžeto lėšos	4 985,60	-	-	881,60	1 368,00	1 368,00	1 368,00
	Iš viso:	65 600,00	0,00	0,00	11 600,00	18 000,00	18 000,00	18 000,00
2.2. UŽDAVINYS: <i>Organizuoti neformalų profesinį mokymą ir praktiką darbo vietoje darbingiems neaktyviems gyventojams</i>								
2.2.1. Užimtumo skatinimui reikalingų paslaugų prieinamumo didinimas, vykdant tikslinės grupės informavimą, konsultavimą, tarpininkavimą, kitą pagalbą įdarbinant ir neformalaus profesinio mokymo ir praktikų darbo vietoje organizavimas ir pravedimas	ES struktūrinių fondų lėšos	77 360,28	-	-	13 482,12	23 126,16	20 376,00	20 376,00
	Valstybės biudžeto lėšos	6 833,94	-	-	1 191,00	2 042,94	1 800,00	1 800,00
	Savivaldybės biudžeto lėšos	6 925,07	-	-	1 206,88	2 070,19	1 824,00	1 824,00
	Iš viso:	91 119,29	0,00	0,00	15 880,00	27 239,29	24 000,00	24 000,00
Iš viso 2.2. uždaviniui	ES struktūrinių fondų lėšos	77 360,28	-	-	13 482,12	23 126,16	20 376,00	20 376,00
	Valstybės biudžeto lėšos	6 833,94	-	-	1 191,00	2 042,94	1 800,00	1 800,00

	Savivaldybės biudžeto lėšos	6 925,07	-	-	1 206,88	2 070,19	1 824,00	1 824,00
	Iš viso:	91 119,29	0,00	0,00	15 880,00	27 239,29	24 000,00	24 000,00
Iš viso Strategijos veiksmams įgyvendinti	ES struktūrinių fondų lėšos	256 637,80	0,00	35 050,77	45 602,06	69 757,24	67 457,30	38 770,43
	Valstybės biudžeto lėšos	22 671,17	0,00	3 096,36	4 028,45	6 162,30	5 959,11	3 424,95
	Savivaldybės biudžeto lėšos	22 973,47	0,00	3136,30	4083,51	6 244,46	6 038,58	3 470,62
	Iš viso:	302 282,44	0,00	41283,43	53 714,02	82 164,00	79 454,99	45 666,00
<i>Strategijos administravimo išlaidos</i>	ES struktūrinių fondų lėšos	63 454,26	12 239,07	10 245,84	10 242,34	10 242,34	10 242,34	10 242,34
	Valstybės biudžeto lėšos	5 605,50	1081,19	905,11	904,80	904,80	904,80	904,80
	Savivaldybės biudžeto lėšos	5 680,24	1095,61	917,18	916,86	916,86	916,86	916,86
	Iš viso:	74 740,00	14 415,87	12 068,13	12 064,00	12 064,00	12 064,00	12 064,00
<i>Iš viso vietos plėtros strategijai įgyvendinti</i>	ES struktūrinių fondų lėšos	320 092,06	12 239,07	45296,61	55844,39	79 999,58	77 699,64	49 012,77
	Valstybės biudžeto lėšos	28 276,67	1 081,19	4001,47	4933,25	7 067,10	6 863,91	4 329,75
	Savivaldybės biudžeto lėšos	28 653,71	1 095,61	4053,48	5000,38	7 161,32	6 955,44	4 387,48
	Iš viso:	377 022,44	14 415,87	53 351,56	65 778,02	94 228,00	91 518,99	57 730,00

34 lentelė. Šilutės miesto VVG vietos plėtros strategijos finansavimo suvestinė

Finansavimo šaltiniai	Dalis, procentais	Strategijos įgyvendinimo išlaidos, Eur	Strategijos administravimo išlaidos, Eur
1. Finansavimo suma:	92,4	348 368,73	69 059,76
<i>1.1. ES struktūrinių fondų lėšos</i>	84,9	320 092,06	63454,26
<i>1.2. Valstybės biudžeto lėšos</i>	7,5	28 276,67	5605,50
2. Savivaldybės biudžeto lėšos	7,6	28 653,71	5680,24
Iš viso vietos plėtros strategijai įgyvendinti	100,0	377 022,44	74 740,00

BAIGIAMOSIOS NUOSTATOS

Lietuva savo ateitį sieja su Europos Sąjunga ir tarptautiniais aljansais. Lietuvai įstojus į Europos Sąjungą atsirado daug galimybių pasinaudoti paramos fondais. Be abejonės, dalyvavimas tarptautiniame sąjūdyje yra būtina ir neišvengiama perspektyva. Tačiau susirūpinimą kelia tai, kad narystė Europos Sąjungoje kol kas vertinama kaip panacėja nuo visų nesėkmių, kaip išgyvenimo pagrindas, o ne kaip skatinimas, galimybė veikti ir veikti kartu.

Būtent tai, kad parama vertinama kaip išgyvenimo šaltinis, o ne kaip suteikta galimybė perspektyvai, išryškėjo Šilutės miesto VVG „Pamario kraštas“ veiklos teritorijos vietos plėtros strategijos rengimo procese. Daugelis potencialių vietos projektų įgyvendintojų, didžiąja dalimi paramą sieja su vienkartinė nauda, o galimybę veiklų plėtrai.

Šiandien, siekiant išvengti vartotojiškos visuomenės gyvenimo būdo ir orientuojantis į lygiavertę ir konkurencingą partnerystę, suprasta, kad būtina įvaldyti projekcinės ir programinės veiklos metodus, verslumo įgūdžius ir gebėjimus veikti.

Todėl parengta Šilutės miesto VVG „Pamario kraštas“ teritorijos vietos plėtros strategija, vietos projektų įgyvendinimą orientuoja šiomis kryptimis:

- Parama vietos projektams, skirtiems pagerinti socialines ir ekonomines sąlygas, sudarant galimybę naujoms veikloms arba veiklos tęstinumui.
- Parama vietos projektams, skirtiems perspektyvų projektavimui, sukuriant naują vertę ir galimybę ateinančioms kartoms tęsti pradėtus darbus bei tvirti naują ateitį.

Šilutės mieste įgyvendinami projektai turėtų būti orientuoti į liekamosios ir naujos vertės sukūrimą, projektų įgyvendinimą partnerystėje, įgyvendintų projektų rezultatai sudarytų galimybę arba būtų skirti tolimesnės veiklos plėtrai bei pareiškėjai ir vykdytojai būtų tos gyvenamosios vietovės subjektai.

Vadovaujantis šiomis nuostatomis Vietos plėtros projektų įgyvendinimas turėtų atverti galimybes bendradarbiavimo ir partnerystės formavimui, skatinti tapti savo vietovės šeiminkais, atsakingais ne tik už dabartį, bet ir už gyvenamosios vietovės ateitį bei ugdyti pagarbą žmogui, gimtajam kraštui ir šaliai.

PRIEDAI

- 1 PRIEDAS.** Asociacijos Šilutės miesto vietos veiklos grupės „Pamario kraštas“ įstatai – 11 lapų.
- 2 PRIEDAS.** Asociacijos Šilutės miesto VVG „Pamario kraštas“ valdyba, Vietos plėtros strategijos rengimo darbo grupė – 1 lapas.
- 3 PRIEDAS.** Statistiniai Šilutės miesto VVG „Pamario kraštas“ veiklos teritorijos duomenys – 9 lapai.
- 4 PRIEDAS.** Šilutės miesto gyventojų poreikių tyrimo anketa – 6 lapai.
- 5 PRIEDAS.** Šilutės miesto gyventojų poreikių tyrimo duomenys – 7 lapai.
- 6 PRIEDAS.** Šilutės miesto verslo ir nevyriausybinių organizacijų bei valstybinių / savivaldybės įstaigų vadovų apklausos anketa – 3 lapai.
- 7 PRIEDAS.** Lėšų poreikis strategijos veiksmų įgyvendinimui – 10 lapų.

1 PRIEDAS

ASOCIACIJOS ŠILUTĖS MIESTO VIETOS VEIKLOS GRUPĖS „PAMARIO KRAŠTAS“ ĮSTATAI

I. BENDROJI DALIS

1. Asociacija Šilutės miesto vietos veiklos grupė „Pamario kraštas“ (toliau – Asociacija) yra savanoriška organizacija, veikianti Šilutės mieste, įkurta bendriems narių poreikiams ir tikslams, neprieštaraujantiems Lietuvos Respublikos Konstitucijai ir įstatymams, tenkinti ir įgyvendinti.

2. Asociacija veikia laikydamasi Lietuvos Respublikos Konstitucijos, Lietuvos Respublikos civilinio kodekso, Lietuvos Respublikos asociacijų bei kitų įstatymų, Vyriausybės nutarimų, kitų teisės aktų ir savo veiklą grindžia šiais įstatais.

3. Asociacija yra ribotos civilinės atsakomybės viešasis juridinis asmuo, galinti savo vardu įgyti ir turėti teises bei pareigas, būti ieškovu ar atsakovu teisme. Asociacija turi savarankišką balansą, apvalų antspaudą su savo pavadinimu, atsiskaitomąją bei valiutinę sąskaitas Lietuvos Respublikoje įregistruotame banke. Teisės aktų nustatyta tvarka ji gali turėti sąskaitų užsienio bankuose.

4. Asociacija už savo prievoles atsako visu savo turtu. Asociacija neatsako už savo narių prievoles, o nariai neatsako už Asociacijos prievoles.

5. Asociacija turi teisę sudaryti įvairias sutartis, įsigyti ar nuomoti turtą, steigti įmones, užmegzti tiesioginius ryšius su tarptautinėmis organizacijomis, vykdyti nedraudžiamą komercinę ūkinę veiklą, dalyvauti kitoje veikloje, kuri atitinka Asociacijos tikslus ir neprieštaruoja Lietuvos Respublikos įstatymams.

6. Teisinė forma – asociacija.

7. Asociacijos pavadinimas – Šilutės miesto vietos veiklos grupė „Pamario kraštas“

8. Asociacijos buveinės adresas – Lietuvininkų g. 17, LT-99134 Šilutė.

9. Asociacijos veiklos trukmė – neribota.

10. Asociacijos finansiniai metai sutampa su kalendoriniais metais.

11. Asociacija yra labdaros ir paramos teikėja bei gavėja.

II. VEIKLOS TIKSLAI, SRITYS IR RŪŠYS

12. Asociacija yra ne pelno organizacija.

13. Pagrindiniai Asociacijos veiklos tikslai – pagal savo veiklos kompetenciją ir galimybes skatinti Šilutės miesto plėtrą, aktyviai dalyvauti rengiant ir įgyvendinant miesto plėtros planus bei programas Šilutės miesto teritorijoje. Tuo tikslu siekti Asociacijos narių veiklos koordinavimo ir jos narių interesų atstovavimo ir tenkinti kitus viešuosius interesus pagal šias išvardintas veiklos sritis:

13.1. telkti suinteresuotų vietos valdžios, verslo, nevyriausybių ir kitų įstaigų bei organizacijų pastangas ieškant tinkamiausių sprendimų Šilutės miesto ekonominei ir socialinei gerovei kelti;

13.2. siekti pagerinti vietines įsidarbinimo galimybes ir didinti bendruomenių socialinę integraciją išnaudojant vietos bendruomenių, verslo ir vietos valdžios ryšius;

13.3. ieškoti naujoviškų ir efektyvių būdų vietos gamtiniais, kultūriniais, žmonių ir kitiems materialiams bei nematerialiems ištekliams panaudoti Šilutės miesto plėtrai;

13.4. skatinti ir palaikyti vietines miesto žmonių iniciatyvas verslo, gamtos apsaugos, švietimo, kultūros, socialinės paramos ir kitose srityse;

13.5. teikti pasiūlymus vietos ir nacionalinėms institucijoms bei organizacijoms dėl miesto plėtros planų ir priemonių kūrimo bei įgyvendinimo;

13.6. organizuoti miesto plėtros dalyvių švietimą bei mokymą, organizuoti ir teikti paramą miesto bendruomenių projektams ir iniciatyvoms įgyvendinti;

13.7. inicijuoti jaunimo ir kitų nevyriausybinų organizacijų programų ir projektų rengimą miesto bendruomenėse;

13.8. organizuoti ir teikti paramą miesto plėtros projektams ir iniciatyvoms įgyvendinti;

13.9. skatinti bendradarbiavimą su kitomis visuomeninėmis nacionalinėmis ir tarptautinėmis organizacijomis bei kitomis įstaigomis ir organizacijomis Lietuvoje ir užsienyje;

13.10. įstoti į kitas asociacijas, tarptautines organizacijas, kurių tikslas ir veikla neprieštarauja Lietuvos Respublikos Konstitucijai, Asociacijų ar kitiems įstatymams;

13.11. tenkinti kitus, įstatymams neprieštaraujančius, viešuosius interesus.

14. Savo tikslams pasiekti įstaiga verčiasi įstatymų nedraudžiama šių rūšių ūkine komercine veikla:

14.1. Leidybinė veikla, kodas 58.1;

14.2. Kompiuterių programavimo, konstrukcinė ir susijusi veikla, kodas 62.0;

14.3. Informacinių paslaugų veikla, kodas 63;

14.4. Kitas, niekur kitur nepriskirtas, spausdinimas, kodas 82.19;

14.5. Finansinių paslaugų veikla; išskyrus draudimą ir pensijų lėšų kaupimą, kodas 64;

14.6. Kitas, niekur kitur nepriskirtas, finansinis tarpininkavimas, kodas 64.19;

14.7. Duomenų apdorojimas, kodas 63.11;

14.8. Veikla, susijusi su duomenų bazėmis, kodas 63.1;

14.9. Apskaitos, buhalterijos ir audito veikla; konsultacijos mokesčių klausimais, kodas 69.20;

14.10. Rinkos tyrimas ir viešosios nuomonės apklausa, kodas 73.20;

14.11. Konsultacinė verslo ir kito valdymo veikla, kodas 70.22;

14.12. Verslo informacijos paieška ir pateikimas;

14.12. Kita profesinė, mokslinė ir techninė veikla, kodas 74;

14.13. Reklama, kodas 73.1;

14.14. Kita, niekur kitur nepriskirta, įvairi verslo veikla, kodas 98;

14.15. Mugių, parodų ir suvažiavimų veikla, kodas 82.30;

14.16. Nuoma ir išperkamoji nuoma, kodas 77;

14.17. Kelionių agentūrų, ekskursijų organizatorių, išankstinio užsakymo paslaugų ir susijusi veikla, kodas 79.1;

14.18. Suaugusiųjų ir kitas švietimas, kodas 85.5;

14.19. Pastatų aptarnavimas ir kraštovaizdžio tvarkymas; kodas 81;

14.20. Administracinė veikla, įstaigų ir kitų verslo įmonių aptarnavimo veikla, kodas 82;

14.21. Socialinio darbo veikla, nesusijusi su apgyvendinimu, 88 kodas;

14.22. Sportinis ir rekreacinis švietimas, kodas 85.51;

14.23. Kultūrinis švietimas, kodas 85.52;

14.24. Kitas, niekur kitur nepriskirtas, švietimas, kodas 85.59;

14.25. Švietimui būdingų paslaugų veikla, kodas 85.6;

14.26. Kūrybinė, meninė ir pramogų organizavimo veikla, kodas 90;

14.27. Verslininkų, darbdavių ir profesinių organizacijų veikla, kodas 94.1;

14.28. Kitų narystės organizacijų veikla, kodas 94.9;

14.29. Verslininkų federacijų ir asociacijų veikla, kodas 94.11;

14.30. Sportinė veikla, pramogų ir poilsio organizavimo veikla, kodas 93;

14.31. Narystės organizacijų veikla, kodas 94;

14.32. Vertimo raštu ir žodžiu veikla, kodas 74.3.

15. Asociacija gali užsiimti kita įstatymų nedraudžiama komercine ūkine veikla (teikti mokamas paslaugas, atlikti sutartinius darbus) ir vykdyti kitą įstatuose nurodytą veiklą, kuri neprieštarauja Lietuvos Respublikos įstatymams ir Asociacijos įstatams bei veiklos tikslams.

16. Veikla, kuri Lietuvos Respublikos įstatymų nustatyta tvarka yra licencijuojama, Asociacija gali verstis tik gavusi atitinkamas licencijas ar leidimus.

III. ASOCIACIJOS TEISĖS IR PAREIGOS

17. Savo tikslams įgyvendinti Asociacija įstatymų nustatyta tvarka turi teisę:

17.1. nekliudomai raštu, žodžiu ar kitais būdais, neprieštaraujant Lietuvos Respublikos teisės aktams, skleisti informaciją apie savo veiklą, propaguoti savo tikslus ir uždavinius;

17.2. organizuoti susirinkimus, mitingus, gegužines, įvairias eitynes, sporto ir kitus masinius renginius;

17.3. organizuoti mokymus, konsultacijas, konferencijas ir seminarus Asociacijos bei kitų asociacijų ir organizacijų bei bendruomenių nariams;

17.4. pirkti ar kitaip įsigyti savo veiklai reikalingą turtą, jį naudoti, valdyti ir juo disponuoti;

17.5. samdyti asmenis įstatuose numatytai veiklai vykdyti ir mokėti jiems sutartimi numatyto dydžio darbo užmokestį;

17.6. būti kitų juridinių asmenų steigėja, dalyve, stoti į organizacijas, taip pat stoti į tarptautines organizacijas, kurių tikslai ir veikla neprieštarauja Konstitucijai, Asociacijų ar kitiems įstatymams bei šiems įstatams;

17.7. nutraukti savo veiklą;

17.8. gauti lėšų ar kitokio turto iš Europos Sąjungos, valstybės, savivaldybės biudžetų ir fondų, tarptautinių ir Lietuvos Respublikos nevyriausybinų organizacijų, programų, teikiančių techninę, materialinę ir finansinę pagalbą, taip pat iš nevyriausybinų organizacijų, fondų, fizinių ir juridinių asmenų;

17.9. turėti atsiskaitomąją bei valiutos sąskaitas Lietuvos Respublikos ir užsienio kredito įstaigose.

17.10. naudoti gautas lėšas įstatuose numatytiems tikslams įgyvendinti;

17.11. reorganizuotis Lietuvos Respublikos teisės aktų nustatyta tvarka;

17.12. steigti Lietuvos Respublikos teisės aktų nustatyta tvarka padalinius, kitus juridinius asmenis, filialus, atstovybes;

17.13. priimti įsipareigojimus ir sudaryti sutartis;

17.14. vienytis į asociacijų sąjungas;

17.15. turėti kitas teises, kurios neprieštarauja asociacijos veiklos tikslams, nustatytiems Civiliniame kodekse, Asociacijų įstatyme ir šiuose įstatuose.

18. Asociacija privalo:

18.1. efektyviai naudoti lėšas ir turtą, skirtus įstatuose numatytiems tikslams įgyvendinti;

18.2. vesti finansinės veiklos apskaitą, kuri atitiktų Lietuvos Respublikos įstatymų bei kitų teisės aktų reikalavimus, taip pat paramos teikėjų nustatytas sąlygas, neprieštarujančias Lietuvos Respublikos įstatymams ir kitiems teisės aktams;

18.3. teikti finansinę - buhalterinę ir statistinę informaciją valstybės institucijoms, Asociacijos nariams, jeigu jie to pareikalauja raštu;

18.4. naudodama Lietuvos, užsienio šalių ir/ar tarptautinių organizacijų bei paramos teikėjų perduotą turtą ir lėšas bei atsiskaitydama už jų panaudojimą, vadovautis Lietuvos Respublikos įstatymais, kitais teisės aktais bei tų organizacijų ar paramos teikėjų nustatytais reikalavimais;

18.5. mokėti mokesčius įstatymų nustatyta tvarka;

18.6. padarius žalą fiziniams ar juridiniams asmenims, ją atlyginti savo turtu įstatymų nustatyta tvarka;

18.7. Asociacija gali turėti kitų, šiuose įstatuose nenumatytų teisių ir pareigų, jeigu jos neprieštarauja Lietuvos Respublikos įstatymams bei Asociacijos veiklos tikslams.

19. Asociacijai draudžiama:

19.1. neatlygintinai perduoti asociacijos turtą nuosavybėn asociacijos nariui, valdymo ar kitiems Asociacijos organų nariams, asociacijoje darbo sutarties pagrindu dirbančiam asmeniui ar su jais susijusiam asmeniui, ar trečiajam asmeniui, išskyrus labdaros ar paramos tikslus, nustatytus įstatuose pagal Labdaros ir paramos įstatymą;

19.2. mokėti asociacijos steigėjui ar nariui išmokas iš pelno dalies ar perduoti likviduojamos asociacijos turto dalį, viršijančią stojamąjį nario įnašą ar mokesčių;

19.3. asociacijos turtą ir lėšas, įskaitant pelną, jokia forma, išskyrus labdarą ir paramą pagal Labdaros ir paramos įstatymą, skirstyti Asociacijos ir (ar) jos valdymo organų nariams, asociacijoje darbo sutarties pagrindu dirbantiems asmenims, išskyrus atvejus, kai yra mokamas darbo užmokestis, kitos su darbo teisiniais santykiais susijusios išmokos ir kai autorinės sutarties pagrindu mokamas autorinis atlyginimas, atlyginama už suteiktas paslaugas ar parduotas prekes;

19.4. suteikti paskolas, įkeisti asociacijos turtą (išskyrus atvejus, kai turtas įkeičiamas asociacijos prievolėms užtikrinti), garantuoti, laiduoti ar kitaip užtikrinti kitų asmenų prievolių įvykdymą. Ši nuostata netaikoma, kai skolinamasi iš kredito įstaigų ir kai Lietuvos Respublikos tarptautinės sutartys arba Lietuvos Respublikos įstatymai ar jų pagrindu priimti kiti teisės aktai numato kitaip;

19.5. skolintis pinigų iš asociacijos nario ar su juo susijusio asmens ir mokėti palūkanas. Ši nuostata netaikoma, kai skolinamasi iš kredito įstaigų;

19.6. skolintis iš kitų asmenų, mokant neprotingai dideles palūkanas;

19.7. pirkti prekes ir paslaugas už akivaizdžiai per didelę kainą, išskyrus atvejus, kai tokiu būdu yra suteikiama labdara asmeniui, kuris pagal Labdaros ir paramos įstatymą yra labdaros gavėjas;

19.8. parduoti asociacijos turtą už akivaizdžiai per mažą kainą, išskyrus atvejus, kai tokiu būdu yra suteikiama labdara asmeniui, kuris pagal Labdaros ir paramos įstatymą yra labdaros gavėjas;

19.9. steigti juridinį asmenį, kurio civilinė atsakomybė už juridinio asmens prievolės yra neribota, arba būti jo dalyviu;

19.20. atlikti kitus, Asociacijos įstatyme, nustatytus draudžiamus Asociacijai veiksmus.

IV. ASOCIACIJOS NARIŲ TEISĖS IR PAREIGOS

20. Asociacijos nariai turi šias teises:

20.1. dalyvauti ir balsuoti Asociacijos visuotiniame susirinkime;

20.2. rinkti ir būti išrinktu į Asociacijos renkamus organus;

20.3. gauti informaciją apie Asociacijos veiklą ir lėšų panaudojimą, naudotis visomis Asociacijos teikiamomis paslaugomis;

20.4. teikti pasiūlymus Asociacijos veiklai gerinti;

20.5. bet kada išstoti iš Asociacijos, tačiau tokiu atveju jo sumokėti stojamasis įnašas ir nario mokestis, kitos Asociacijai perduotos lėšos bei kitas nuosavybės teise Asociacijai perduotas turtas yra negrąžinami;

20.6. kitas teisės aktuose nustatytas teises.

21. Asociacijos nario pareigos:

21.1. laikytis šių Įstatų ir Asociacijos visuotinio susirinkimo sprendimų, Valdybos sprendimų, pirmininko nurodymų;

21.2. mokėti Asociacijos susirinkimo nustatytą nario mokestį;

21.3. apie negalėjimą dalyvauti Visuotiniame susirinkime prieš tris dienas pranešti už susirinkimo organizavimą atsakingam asmeniui.

21.4. išstojant iš Asociacijos visiškai įvykdyti ir atsiskaityti už pavestus darbus bei įsipareigojimus;

21.5. Privalo saugoti konfidencialią Asociacijos informaciją. Ar informacija konfidenciali, nustato Asociacijos valdyba.

V. STOJAMŪJŲ ĮNAŠŲ IR NARIO MOKESČIO MOKĖJIMO TVARKA

22. Stojamųjų įnašų ir nario mokesčio dydis ir mokėjimo tvarka nustatoma atskiru Asociacijos susirinkimo patvirtintu sprendimu.

VI. NAUJŲ NARIŲ PRIĖMIMO, NARIŲ IŠSTOJIMO IR PAŠALINIMO IŠ ASOCIACIJOS TVARKA

23. Asociacijos nariais gali būti juridiniai ir fiziniai Lietuvos Respublikos asmenys ir/ar užsieniečiai, nuolat gyvenantys Lietuvos Respublikoje, savanoriškai įstoję į Asociaciją, pripažįstantys asociacijos įstatus, neturintys jai ir (ar) Lietuvos Respublikos teisės aktams prieštaraujančių tikslų ir sutikę įnešti nustatyto dydžio stojamąjį mokestį.

24. Nariai priimami pateikus prašymą Asociacijos pirmininko vardu. Artimiausio posėdžio metu, po prašymo pateikimo dienos, Asociacijos valdyba priima sprendimą dėl priėmimo į narius. Apie priimtą sprendimą Asociacijos valdyba praneša prašymo teikėjui per 14 dienų nuo sprendimo priėmimo, registruotu ar elektroniniu laišku. Asmuo, kurio prašymas patenkintas, sumoka stojamąjį įnašą ir jam išduodamas narystę patvirtinantis dokumentas.

25. Po Asociacijos įregistravimo Juridinių asmenų registre, juridinis ir fizinis asmuo gali tapti asociacijos nariu tik pateikęs prašymą ir įrodęs, kad per pastaruosius dvejus metus iki prašymo pateikimo dienos vykdė aktyvią socialinę, ekonominę, kultūrinę veiklą toje miesto vietovėje.

26. Asociacijos nariu gali tapti tik toks juridinis asmuo, kurio veiklos vietovė – Šilutės miesto teritorija.

27. Narys turi teisę išstoti iš Asociacijos, apie tai raštu pranešęs Asociacijos Pirmininkui, o prašymas apsvarstomas valdyboje. Tokio nario išstojimą iš Asociacijos tvirtina Asociacijos valdyba.

28. Asociacijos nariai, nesilaikantys Asociacijos įstatų ar kitų Asociacijos teisės aktų arba be pateisinančios priežasties nesumokėję nario mokesčio bei už konfidencialios informacijos atskleidimą gali būti išbraukti iš asociacijos narių.

VII. ASOCIACIJOS VALDYMAS

29. Asociacijos organai:

29.1. Asociacijos organas – visuotinis narių susirinkimas.

30. Asociacijos valdymo organai:

30.1. kolegialus valdymo organas – Asociacijos valdyba.

30.2. vienasmenis valdymo organas – Asociacijos pirmininkas.

VIII. ASOCIACIJOS VISUOTINIS NARIŲ SUSIRINKIMAS, JO KOMPETENCIJA, SUŠAUKIMO ATVEJAI IR TVARKA, NARIŲ DALYVAVIMO TVARKA

31. Asociacijos susirinkimas (toliau - Susirinkimas) yra visuotinis Asociacijos narių susirinkimas.

32. Tik Susirinkimas turi teisę:

32.1. papildyti, keisti ir tvirtinti Asociacijos įstatus;

32.2. rinkti ir atšaukti Asociacijos valdybos narius, Asociacijos pirmininką, revizorių (auditorių ar audito įmonę);

32.3. nustatyti Asociacijos narių stojamųjų įnašų dydį ir narių mokesčių dydį, jų mokėjimo tvarką;

32.4. svarstyti ir tvirtinti Asociacijos metinę finansinę atskaitomybę bei valdybos parengtą Asociacijos veiklos ataskaitą;

32.5. priimti sprendimus steigti, reorganizuoti, likviduoti padalinius;

32.6. priimti sprendimą dėl Asociacijos pertvarkymo ir pabaigos (reorganizavimo ir likvidavimo);

33. Susirinkimas sprendžia ir kitus Lietuvos Respublikos asociacijų įstatyme ir šiuose Įstatuose Susirinkimo kompetencijai priskirtus klausimus, jei pagal Lietuvos Respublikos asociacijų įstatymą tai nepriskirta Asociacijos valdymo organų kompetencijai ir jei pagal esmę tai nėra valdymo organo funkcijos.

34. Susirinkime turi teisę dalyvauti ir sprendžiamojo balso teisę turėti visi Susirinkimo dieną esantys Asociacijos nariai. Vienas narys susirinkime turi vieną balsą.

35. Susirinkimas gali priimti sprendimus, kai jame dalyvauja daugiau kaip $\frac{1}{2}$ visų Asociacijos narių.

36. Jei Susirinkime nėra kvorumo, turi būti šaukiamas pakartotinis Susirinkimas, kuris turi teisę priimti sprendimus neįvykusio Susirinkimo darbotvarkės klausimais, nesvarbu kiek Susirinkime dalyvautų Asociacijos narių.

37. Susirinkimas šaukiamas Asociacijos valdybos sprendimu ne rečiau kaip vieną kartą per metus. Susirinkimas turi įvykti ne vėliau kaip per 4 mėnesius nuo kalendorinių metų pabaigos. Susirinkimo metu tvirtinama Asociacijos metinė finansinė atskaitomybė, kurią paruošia Asociacijos pirmininkas. Susirinkime gali būti sprendžiami ir kiti, susirinkimo kompetencijai priskirtini klausimai.

38. Susirinkimas gali būti šaukiamas ir teismo sprendimu, jei jis nebuvo sušauktas Įstatų nustatyta tvarka ir dėl to į teismą kreipėsi Asociacijos narys ar valdymo organas.

Susirinkimo sušaukimo iniciatyvos teisę turi Asociacijos valdyba, pirmininkas, revizorius (auditorius ar audito įmonė) ar ne mažiau kaip $\frac{1}{3}$ Asociacijos narių.

39. Pranešimą apie šaukiamą Susirinkimą Valdyba raštu įteikia kiekvienam Asociacijos nariui ne vėliau kaip likus 5 (penkioms) kalendorinėms dienoms iki Susirinkimo dienos, išskyrus atvejus, kai visi Asociacijos nariai raštiškai sutinka, kad Susirinkimas šaukiamas nesilaikant aukščiau nurodytų terminų. Raštiškam pranešimui prilygsta pranešimas, išsiųstas nario nurodytu telefaksu ar elektroninio pašto adresu, su patvirtinimu apie pranešimo gavimą, taip pat įteiktas pasirašytinai.

40. Pranešime turi būti nurodytas Asociacijos pavadinimas, buveinė, kodas, Susirinkimo data, laikas ir vieta (adresas), Susirinkimo darbotvarkė ir Susirinkimą inicijavę bei sprendimą sušaukti Susirinkimą priėmę Asociacijos organai, asmenys ar institucija.

41. Jeigu Susirinkimas neįvyksta, apie pakartotinį Susirinkimą turi būti pranešta šių Įstatų 37 ir 38 punktuose nustatytu būdu ne vėliau kaip likus 3 (trims) kalendorinėms dienoms iki pakartotinio Susirinkimo dienos.

42. Balsavimas Susirinkime yra atviras. Slaptas balsavimas yra privalomas visiems nariams tais darbotvarkės klausimais, dėl kurių nors vienas narys pageidauja slapto balsavimo ir jeigu tam pritaria daugiau kaip pusė visų Susirinkime dalyvaujančių narių.

43. Susirinkimo sprendimas laikomas priimtu, kai už jį gauta daugiau balsavimo metu dalyvaujančių narių balsų „už“ negu „prieš“ (asmenys, balsuodami susilaikę, neskaičiuojami, tai yra jie laikomi balsavimo metu nedalyvavusiais asmenimis). Sprendimą dėl Asociacijos pertvarkymo, reorganizavimo ar likvidavimo ir sprendimą keisti Asociacijos įstatus priima susirinkimas ne mažesne kaip $\frac{2}{3}$ susirinkime dalyvaujančių Asociacijos narių balsų.

44. Susirinkimo sprendimai įforminami Lietuvos Respublikos įstatymų nustatyta tvarka.

IX. ASOCIACIJOS VALDYBA

45. Asociacijos valdyba (toliau – Valdyba) yra kolegialus Asociacijos valdymo organas, susidedantis iš vienodo skaičiaus bendruomeninių ar nevyriausybinių organizacijų, verslo ir savivaldybės atstovų;

46. Valdybą iš 9 narių keturių metų kadencijai renka visuotinis narių susirinkimas šių įstatų nustatyta tvarka.

47. Valdyba iš valdybos narių renka valdybos pirmininką ir išrinkto valdybos pirmininko teikimu valdybos pirmininko pavaduotoją išrinktos valdybos kadencijai.

48. Valdybos nariais gali būti fiziniai asmenys – asociacijos nariai ir asociacijos narių – juridinių asmenų pasiūlyti fiziniai asmenys. Valdybos nario kadencijų skaičius neribojamas.

Valdybos nariu negali būti asmuo, kuris pagal Lietuvos Respublikos įstatymus neturi teisės šių pareigų eiti.

49. Visuotinis narių susirinkimas turi teisę atšaukti visą Valdybą arba pavienius jos narius nesibaigus kadencijai.

50. Valdybos narys gali atsistatydinti iš pareigų kadencijai nesibaigus, apie tai ne vėliau kaip prieš 14 dienų raštu įspėjus valdybos pirmininką ar jį pavaduojantį asmenį.

51. Valdybos kompetencija:

51.1. Valdyba svarsto ir tvirtina, bei pateikia visuotiniam narių susirinkimui aprobuoti Asociacijos veiklos programą;

51.2. Valdyba įgyvendina visuotinio narių susirinkimo aprobuotą Asociacijos veiklos programą, vykdo kitus visuotinio narių Susirinkimo priimtus sprendimus;

51.3. Valdyba Įstatų ir Lietuvos Respublikos įstatymų nustatyta tvarka ir laiku šaukia visuotinius narių susirinkimus, rengia visuotinio narių susirinkimo darbotvarkę;

51.4. Valdyba teikia visuotiniam narių Susirinkimui tvirtinti Asociacijos dokumentų projektus, kuriuos pagal šiuos Įstatus ir Lietuvos Respublikos įstatymus turi priimti ir/ar patvirtinti visuotinis narių susirinkimas;

51.5. Valdyba teikia visuotiniam narių susirinkimui tvirtinti kandidatus Asociacijos pirmininko ir revizoriaus (auditoriaus ar audito įmonės) pareigoms užimti;

51.6. per 4 mėnesius nuo kalendorinių metų pabaigos Valdyba parengia ir pateikia visuotiniam narių susirinkimui kiekvienų praėjusių finansinių metų Asociacijos veiklos ataskaitą. Ši ataskaita yra vieša, kurioje turi būti nurodyta:

51.6.1. informacija apie asociacijos veiklą įgyvendinant jos įstatuose nustatytus veiklos tikslus;

51.6.2. asociacijos narių skaičius finansinių metų pabaigoje;

51.6.3. asociacijos metinė finansinė atskaitomybė;

51.6.4. sandomų asociacijos darbuotojų skaičius finansinių metų pabaigoje;

51.6.5. Asociacijos veiklos ataskaitoje gali būti ir kita informacija, kurią nustato visuotinis narių susirinkimas.

51.7. nustato Asociacijos finansinės veiklos vidaus kontrolės tvarką, laikantis įstatymų ir kitų teisės aktų nustatytos tvarkos, išklauso ir įvertina revizoriaus (auditoriaus ar audito įmonės) patikrinimo rezultatus, imasi priemonių revizoriaus nustatytiems trūkumams ir pažeidimams pašalinti;

51.8. tvirtina dokumentų ir kitos informacijos apie Asociacijos veiklą pateikimo nariams tvarką;

51.9. svarsto klausimus dėl Asociacijos turto ir lėšų įgijimo, naudojimo, valdymo ir disponavimo, prievolių užtikrinimo turtu ar lėšomis, kiek tai numato šie įstatatai;

51.10. priima sprendimą dėl kitų juridinių asmenų, Asociacijos atstovybių ar filialų steigimo ar dėl tapimo kitų juridinių asmenų dalyviu;

51.11. tvirtina Asociacijos atstovybių ar filialų nuostatus;

51.12. vykdo iš dalies ar visiškai Asociacijos lėšomis finansuojamų projektų atranką;

51.13. nustato Asociacijos vidaus tvarką ir santykių su trečiaisiais asmenimis principus.

52. Valdybai vadovauja valdybos pirmininkas. Jam negalint, vadovauja valdybos pirmininko pavaduotojas ar kitas valdybos išrinktas narys.

53. Valdybos posėdžiai šaukiami valdybos pirmininko, jam negalint valdybos pirmininko pavaduotojo sprendimu arba 1/3 valdybos narių iniciatyva ne rečiau kaip vieną kartą per ketvirtį. Valdybos posėdyje pirmininkauja valdybos pirmininkas, jam negalint valdybos pirmininko pavaduotojas arba kitas valdybos išrinktas narys.

54. Valdyba gali priimti sprendimus posėdžio darbotvarkės klausimais, jei jame dalyvauja daugiau kaip 1/2 Valdybos narių.

55. Valdybos priimti sprendimai yra teisėti, kai už juos balsavo daugiau kaip pusė visų valdybos posėdyje dalyvaujančių narių. Balsavimo metu kiekvienas narys turi vieną balsą. Sprendimai priimami atviru balsavimu paprasta dalyvavusių valdybos narių balsų dauguma. Valdybos narių balsams pasiskirsčius po lygiai, lemiamas yra valdybos posėdyje pirmininkaujančio balsas.

56. Valdybos narys neturi teisės balsuoti, kai valdyba sprendžia jo materialinės atsakomybės, personalinius jo darbo ir (ar) narystės Asociacijoje klausimus.

57. Valdyba tvirtina Asociacijos valdymo struktūrą ir darbuotojų pareigybes, nustato pareigybinius atlyginimus administracijos darbuotojams, samdo revizorių (auditorių ar audito įmonę).

58. Valdybos pirmininkas, jam negalint valdybos pirmininko pavaduotojas ar kitas valdybos įgaliotas narys pasirašo darbo sutartį su asociacijos pirmininku, jeigu numatoma tokią sutartį sudaryti.

59. Likus ne mažiau kaip 5 dienoms iki eilinio visuotinio narių susirinkimo, valdyba privalo parengti Asociacijos veiklos ataskaitą.

60. Valdybos posėdžio protokolą, suderinus per penkias darbo dienas su valdybos nariais elektroniniu paštu, pasirašo posėdžio pirmininkas ir sekretorius.

X. ASOCIACIJOS PIRMININKAS

61. Asociacijos pirmininkas (toliau – Pirmininkas) - vienasmenis valdymo organas.

62. Pirmininką 4 (keturių) metų kadencijai renka ir atšaukia visuotinis narių susirinkimas daugiau kaip 1/2 Susirinkime dalyvaujančių Asociacijos narių balsų dauguma.

63. Pirmininko kompetencija:

63.1. atsako už Asociacijos veiklos organizavimą bei jos tikslų įgyvendinimą;

63.2. atstovauja Asociaciją, jos vardu sudaro sandorius su fiziniais ir juridiniais asmenimis iki 10 000,00 Lt (2 896,20 Eur) vertės be PVM. Didesnės vertės sandoriams reikalingas valdybos pritarimas.

63.3. organizuoja bei koordinuoja Asociacijos veiklą;

63.4. registruoja Asociacijos narius ir veda jų sąrašą;

63.5. pasibaigus finansiniams metams šaukia ir rengia Asociacijos eilinį visuotinį narių susirinkimą;

63.6. atsiskaito už Asociacijos veiklą valdybai ir visuotiniam Asociacijos narių susirinkimui;

63.7. organizuoja ir koordinuoja Asociacijos administracinę veiklą;

63.8. kontroliuoja Asociacijos tikslų įgyvendinimą;

63.9. Valdybai pritarus, priima ir atleidžia darbuotojus, sudaro ir nutraukia su jais darbo sutartis, skatina juos ir skiria nuobaudas;

63.10. Pirmininkas veikia Asociacijos vardu ir turi teisę vienvaldiškai sudaryti sandorius, nustatytus 63.2 įstatų punkte, bei atstovauti Asociaciją valdžios ir valdymo organuose, teisme, arbitraže, o taip pat atstovauti Asociacijos interesus ir palaikyti dalykinius ryšius su kitomis Lietuvos Respublikos ir užsienio miesto vietos veiklos grupėmis - Asociacijomis, kitomis įmonėmis, įstaigomis, institucijomis bei kitais trečiaisiais asmenimis;

63.11. atidaro ir uždaro sąskaitas kredito įstaigose;

63.12. tvarko ir atsako už tinkamą Asociacijos lėšų panaudojimą bei turi teisę pasirašyti finansinius dokumentus;

63.13. užmezga ir palaiko ryšius su tarptautinėmis organizacijomis;

63.14. teikia Valdybai pasiūlymus dėl Asociacijos veiklos tobulinimo;

63.15. Asociacijos narių, Valdybos ir/ar revizoriaus (auditoriaus ar audito įmonės) raštišku prašymu teikia jiems su Asociacijos veikla susijusią informaciją ir dokumentus;

63.16. šių Įstatų nustatyta tvarka organizuoja ir skelbia viešos informacijos paskelbimą;

63.17. teikia juridinių asmenų registruoti duomenis bei dokumentus apie Asociaciją, vadovaujantis Lietuvos Respublikos teisės aktais;

63.18. atlieka kitas jam pavestas funkcijas;

63.19. gali suteikti įgaliojimus vykdyti toms funkcijoms, kurios yra jo kompetencijoje.

64. Pirmininkui laikinai išvykus, susirgus ar dėl kitų priežasčių laikinai negalint vykdyti savo pareigų, valdyba įgalioja kitą asmenį laikinai atlikti pirmininko pareigas.

XI. ASOCIACIJOS FINANSINĖS VEIKLOS KONTROLĖ

65. Ateinančių metų I ketvirtį Asociacija privalo atlikti savo finansinės veiklos patikrinimus. Juos atlieka revizorius (auditorius ar audito įmonė), kurį parenka ir esant galimybei atlyginimą nustato visuotinis narių susirinkimas, arba visuotinio narių susirinkimo pasirinktas revizorius (auditorius ar audito įmonė). Sutartį su revizoriumi (auditoriumi ar audito įmone) pasirašo visuotinio narių susirinkimo įgaliotas asmuo.

66. Revizorius (auditorius ar audito įmonė):

66.1. tikrina Asociacijos metinę finansinę atskaitomybę bei kitus buhalterinės veiklos dokumentus;

66.2. tikrina Asociacijos lėšų panaudojimo teisėtumą;

66.3. visuotinio narių susirinkimo pavedimu atlieka Asociacijos finansinius - buhalterinius patikrinimus bei praneša apie patikrinimų metu nustatytus pažeidimus.

67. Revizorius (auditorius ar audito įmonė) įstatymų nustatyta tvarka atsako už nekokybišką Asociacijos veiklos kontrolę ir veiklos trūkumų slėpimą.

XII. ADMINISTRACIJA

68. Administracijos struktūrą, pareigybes ir pareiginius nuostatus nustato Asociacijos valdyba.

69. Administracijai vadovauja Asociacijos pirmininkas arba Asociacijos pirmininko įgaliotas asmuo.

70. Administracija vykdo jai pavestas funkcijas laikydamosi ir vadovaudamosi Lietuvos Respublikos teisės aktais.

71. Vykdydama savo funkcijas Administracija:

71.1. įgyvendina Asociacijos veiklos administravimą;

71.2. užtikrina Asociacijos tikslų ir uždavinių įgyvendinimą;

71.3. teikia informaciją apie Asociacijos veiklą tretiesiems asmenims;

71.4. už savo veiklą atsiskaito Asociacijos valdybai;

71.5. atlieka kitas funkcijas, neprieštaraujančias Asociacijos veiklos tikslams, įstatams, veiklos dokumentams bei Lietuvos Respublikos teisės aktams.

72. Asociacijos administracijos darbo tvarkos taisyklės tvirtina Asociacijos valdyba.

XIII. DOKUMENTŲ IR KITOS INFORMACIJOS APIE ASOCIACIJOS VEIKLĄ PATEIKIMO NARIAMS TVARKA

73. Asociacijos nariui raštu pareikalavus Asociacija ne vėliau kaip per 7 (septynias) dienas nuo pareikalavimo gavimo dienos privalo sudaryti nariui galimybę susipažinti ir (ar) pateikti kopijas šių Asociacijos dokumentų: Asociacijos įstatų, metinės finansinės atskaitomybės ataskaitų, Asociacijos veiklos ataskaitų, revizoriaus (auditoriaus ar audito įmonės) patikrinimo aktų, Susirinkimo sprendimų, Asociacijos narių sąrašų, Asociacijos valdymo organų narių sąrašų ir kitų Asociacijos dokumentų, kurie turi būti vieši pagal įstatymus, taip pat Valdybos posėdžių protokolų, kuriais įforminami šio valdymo organo sprendimai.

74. Atsisakymą pateikti dokumentus Asociacija turi įforminti raštu, jei narys to pageidauja.

75. Asociacijos dokumentai, jų kopijos ar kita informacija nariams pateikiama neatlygintinai.

XIV. PRANEŠIMŲ IR SKELBIMŲ TVARKA, PAGAL KURIĄ SKELBIAMA VIEŠA INFORMACIJA

76. Civilinio kodekso, Asociacijų įstatymo, kitais teisės aktais ir šių įstatų numatytais atvejais Asociacijos pranešimai ir informacija skelbiami ta tvarka, kurią nustato teisės aktai ir šie įstatatai.

77. Vieši Asociacijos pranešimai, tarp jų ir tie, kuriuos reikia skelbti pagal Civilinį kodeksą bei Lietuvos Respublikos asociacijų įstatymą yra skelbiami Šilutės rajono savivaldybės interneto portale www.silute.lt, kiti pranešimai ar skelbimai elektroniniu paštu pranešami Asociacijos nariams ar kitiems suinteresuotiems asmenims.

78. Tais atvejais, kai įstatymai ir šie įstatatai numato alternatyvius pranešimų skelbimo būdus, konkretų skelbimo būdą parenka Asociacijos valdyba.

79. Už pranešimų skelbimą atsakingas Asociacijos pirmininkas, likviduojant Asociaciją – likvidatorius.

XVI. FILIALŲ IR ATSTOVYBIŲ STEIGIMO BEI JŲ VEIKLOS NUTRAUKIMO TVARKA

80. Sprendimus įsteigti Asociacijos filialus ir atstovybes bei nutraukti jų veiklą priima Valdyba. Asociacijos filialų ir atstovybių skaičius neribojamas. Filialai ir atstovybės nėra juridinis asmuo ir veikia pagal patvirtintus nuostatus.

81. Sprendimą patvirtinti filialo ar atstovybės nuostatus priima Valdyba.

82. Sprendimu įsteigti Asociacijos filialą ar atstovybę nustatoma filialo ar atstovybės valdymo struktūra ir paskiriami valdymo organo nariai.

83. Sprendimą paskirti bei atšaukti filialo ar atstovybės valdymo organo narius iš pareigų priima Valdyba.

84. Filialų ir atstovybių turtas apskaitomas Asociacijos finansinėje atskaitomybėje, taip pat atskiroje padalinio finansinėje atskaitomybėje.

85. Filialai ir atstovybės registruojami ir išregistruojami įstatymų nustatyta tvarka.

XVII. ASOCIACIJOS ĮSTATŲ KEITIMO TVARKA

86. Iniciatyvos teisę keisti ir papildyti įstatus turi Asociacijos pirmininkas, valdyba arba 1/3 Asociacijos narių.

87. Įstatatai keičiami visuotinio narių susirinkimo sprendimu 2/3 visuotinio narių susirinkime dalyvaujančių narių balsų.

88. Susirinkimui priėmus sprendimą pakeisti Asociacijos įstatus, surašomas visas pakeistų Įstatų tekstas ir po juo pasirašo Susirinkimo įgaliotas asmuo.

89. Asociacijos Įstatų pakeitimai įsigalioja nuo jų įregistravimo juridinių asmenų registre.

XVIII. LĖŠŲ IR PAJAMŲ NAUDOJIMO BEI ASOCIACIJOS VEIKLOS KONTROLĖS TVARKA

90. Asociacijos lėšas sudaro:

90.1. stojamieji ir nario mokesčiai;

90.2. pajamos iš vykdomos veiklos;

90.3. skolintos lėšos;

90.4. fizinių ir juridinių asmenų neatlygintinai perduotos lėšos bei turtas;

90.5. nevalstybinių organizacijų, fondų, fizinių ir juridinių asmenų, taip pat iš tarptautinių organizacijų, programų bei kitų įstaigų ir organizacijų (jei tai neprieštarauja Lietuvos Respublikos teisės aktų reikalavimams) gautos lėšos;

90.6. kredito įstaigų palūkanos už saugomas Asociacijos lėšas;

90.7. valstybės ir savivaldybių lėšos, skirtos valstybės ar savivaldybių remiamoms programoms įgyvendinti;

90.8. parama, gauta pagal Labdaros ir paramos įstatymą;

90.9. kitos teisėtai gautos lėšos.

91. Asociacijos lėšos ir turtas Lietuvos Respublikos asociacijų, kitų įstatymų bei teisės aktų nustatyta tvarka ir laikantis juose nustatytų reikalavimų naudojamos Asociacijos veiklos tikslams pasiekti ir uždaviniams įgyvendinti.

92. Asociacija pinigų, gautus kaip paramą, taip pat kitus negražinamai gautus pinigus ir kitą turtą naudoja juos davusio asmens nurodytiems tikslams, jeigu asmuo tokius tikslus nurodė.

93. Asociacija šiuos pinigus turi laikyti atskiroje sąskaitoje, taip pat sudaryti išlaidų sąmatą, jeigu tai numatyta teisės aktuose arba pinigų davęs asmuo to reikalauja. Asociacija negali priimti pinigų ir kito turto, jeigu duodantis asmuo nurodo juos panaudoti kitiems, negu Asociacijos įstatuose nurodyta, tikslams.

94. Asociacija moka mokesčius valstybei Lietuvos Respublikos įstatymų nustatyta tvarka.

95. Asociacijos veiklos kontrolę šių Įstatų ir Lietuvos Respublikos Asociacijų bei kitų įstatymų nustatyta tvarka atlieka Revizorius (auditorius ar audito įmonė).

XVIII. ASOCIACIJOS REORGANIZAVIMAS IR VEIKLOS NUTRAUKIMAS

96. Asociacijos reorganizavimas ir veiklos nutraukimas vykdomas remiantis Lietuvos Respublikos asociacijų įstatymo, Lietuvos Respublikos civilinio kodekso ir šių įstatų nustatyta tvarka.

97. Priimti sprendimą pertvarkyti, reorganizuoti ar likviduoti Asociaciją turi teisę visuotinis narių susirinkimas ne mažiau kaip 2/3 visų dalyvaujančių susirinkime Asociacijos narių balsų dauguma.

98. Pagrindas nutraukti Asociacijos veiklą gali būti:

98.1. visuotinio narių susirinkimo sprendimas;

98.2. šių įstatų 9 punkte nustatyto Asociacijos veiklos termino pasibaigimas;

98.3. teismo sprendimas.

99. Institucija, nutarusi nutraukti Asociacijos veiklą, skiria likvidatorių, nustato likvidatoriaus įgaliojimus, veiklos nutraukimo terminus, inventorizacijos ir turto perėmimo tvarką. Nuo likvidatoriaus paskyrimo dienos Asociacijos valdyba ir Asociacijos pirmininkas netenka įgaliojimų, jų teises ir pareigas įgyja likvidatorius.

100. Pasibaigus Asociacijos veiklai, likęs turtas ir lėšos patenkinus visų likviduojamo Asociacijos kreditorių reikalavimus, atsiskaičius su asmenimis, dirbusiais pagal darbo sutartis, perduodami kitai ar kitoms asociacijoms, visuomeninėms organizacijoms, kurių tikslai artimi Asociacijos įstatuose deklaruotiems tikslams, o jei tokių organizacijų nėra, – kitoms asociacijoms, visuomeninėms organizacijoms arba labdaros organizacijoms bei labdaros ir paramos fondams.

XIX. BAIGIAMOSIOS NUOSTATOS

101. Šie Įstatai įsigalioja jų atitinkamo įregistravimo juridinių asmenų registre dieną. Įstatai pasirašyti 3 (trimis) egzemplioriais.

102. Kilus Asociacijos veikloje klausimui, kuris nėra sureguliuotas šių įstatų nuostatose, taikomos Lietuvos Respublikos asociacijų įstatymo, kitų įstatymų bei teisės aktų nuostatos.

103. Jeigu priėmus naujus įstatymus Asociacijos įstatai neatitinka šių įstatymų, Asociacija privalo savo įstatus suderinti su priimtais įstatymais artimiausiame visuotiniame susirinkime. Kol Asociacijos įstatai nesuderinti su naujai priimtais įstatymais, Asociacija vadovaujasi (yra taikomos) įstatymų, o ne įstatų normomis.

Įstatai patvirtinti Asociacijos visuotiniame narių susirinkime 2014-12-29, protokolas.

Asociacijos Šilutės miesto VVG „Pamario kraštas“
pirmininkas

(vardas, pavardė, parašas)

ASOCIACIJOS ŠILUTĖS MIESTO VVG „PAMARIO KRAŠTAS“ VALDYBA

Vietos valdžios atstovai:

1. Valdybos pirmininkas - Algirdas Ivanauskas (Šilutės r. savivaldybė).
2. Algirdas Balčyčtis (Šilutės r. savivaldybė).
3. Raminta Čėsniėnė (Šilutės r. savivaldybė).

Verslo organizacijų atstovai:

1. Jurgita Štakienė (UAB „Įtampa“).
2. Kristina Jurkuvienė (UAB „Žibai“).
3. Saulius Šalna (S. Šalnos individuali įmonė).

Pilietinės visuomenės organizacijų atstovai:

1. Almantas Tutlys (Asociacija Šilutės Rotary klubas).
2. Darius Steponkus (Asociacija Šilutės Rotary klubas).
3. Jūratė Skabeikienė (Asociacija Šilutės soroptimos klubas).

ASOCIACIJOS ŠILUTĖS MIESTO VVG „PAMARIO KRAŠTAS“ VIETOS PLĖTROS STRATEGIJOS RENGIMO DARBO GRUPĖ

1. Algis Bekeris, asociacijos Šilutės miesto vietos veiklos grupės „Pamario kraštas“ pirmininkas (darbo grupės pirmininkas);
2. Remigijus Budrikas, asociacijos Šilutės miesto vietos veiklos grupės „Pamario kraštas“ projekto vadovas;
3. Algirdas Ivanauskas, asociacijos Šilutės miesto vietos veiklos grupės „Pamario kraštas“ valdybos pirmininkas
4. Darius Steponkus, asociacijos Šilutės miesto vietos veiklos grupės „Pamario kraštas“ valdybos narys;
5. Jūratė Skabeikienė, asociacijos Šilutės miesto vietos veiklos grupės „Pamario kraštas“ valdybos narys;
6. Almantas Tutlys, asociacijos Šilutės miesto vietos veiklos grupės „Pamario kraštas“ valdybos narys;
7. Jurgita Štakienė, asociacijos Šilutės miesto vietos veiklos grupės „Pamario kraštas“ valdybos narys;
8. Saulius Šalna, asociacijos Šilutės miesto vietos veiklos grupės „Pamario kraštas“ valdybos narys;
9. Algirdas Balčyčtis, asociacijos Šilutės miesto vietos veiklos grupės „Pamario kraštas“ valdybos narys;
10. Raminta Čėsniėnė, asociacijos Šilutės miesto vietos veiklos grupės „Pamario kraštas“ valdybos narys;
11. Kristina Jurkuvienė, asociacijos Šilutės miesto vietos veiklos grupės „Pamario kraštas“ valdybos narys;
12. Eligijus Vaičiulis, Klaipėdos teritorinės darbo biržos Šilutės skyriaus vedėjo pavaduotojas;
13. Vilma Griškevičienė, Šilutės rajono savivaldybės administracijos kultūros skyriaus vedėja (kultūros atstovas);
14. Giedrė Milukienė, Šilutės rajono savivaldybės administracijos švietimo skyriaus vyriausioji specialistė (jaunimo atstovas).

3 PRIEDAS

Statistiniai duomenys apie Šilutės VVG veiklos teritoriją

1. Šilutės miesto VVG teritorijos socialinė-ekonominė situacija

1 lentelė. Gyventojų vidaus ir tarptautinė migracija

		2011		2012		2013		2014	
Lietuvos Respublika	Gyvent. sk.	3052588		3003641		2971905		2943472	
	Imigravo	67884	2,22 %	79896	2,66 %	79254	2,67 %	85709	2,91 %
	Emigravo	106062	3,47 %	101153	3,37 %	96061	3,23 %	98036	3,33 %
	Saldo	-38178	-1,25 %	-21257	-0,71 %	-16807	-0,56 %	-12327	-0,42 %
Klaipėdos apskritis	Gyvent. sk.	340047		334744		331553		329013	
	Imigravo	8595	2,53 %	9551	2,85 %	10075	3,04 %	11207	3,41 %
	Emigravo	13080	3,85 %	12154	3,63 %	11864	3,58 %	12368	3,76 %
	Saldo	-4485	-1,32 %	-2603	-0,78 %	-1789	-0,54 %	-1161	-0,35 %
Šilutės r. savivaldybė	Gyvent. sk.	45380		44040		43218		42447	
	Imigravo	1010	2,23 %	1154	2,62 %	1185	2,74 %	1235	2,91 %
	Emigravo	2162	4,76 %	1866	4,24 %	1819	4,21 %	1774	4,18 %
	Saldo	-1152	-2,53 %	-712	-1,62 %	-634	-1,47 %	-539	-1,27 %

Šaltinis: Lietuvos statistikos departamentas

2 lentelė. Gyventojų migracija

	2011	2012	2013	2014
Lietuvos Respublika	1,25%	0,71%	1,31	1,25
Klaipėdos apskritis	1,32%	0,78%	1,64	1,52
Šilutės r. sav.	2,54%	1,62%	2,03	1,88

Šaltinis: Lietuvos statistikos departamentas

3 lentelė Gyventojų bendra ir miestuose skaičius kaita

		2011		2012		2013		2014	
		Gyventojų sk.	Proc.	Gyventojų sk.	Proc.	Gyventojų sk.	Proc.	Gyventojų sk.	Proc.
Lietuvos Respublika	Bendras	3052588	–	3003641	–	2971905	–	2943472	–
	Mieste	2037126	66,73	2005604	66,77	1989268	66,94	1974580	67,08
Klaipėdos apskritis	Bendras	340047	–	334744	–	331553	–	329013	–
	Mieste	242743	71,39	238929	71,37	236799	71,42	235017	71,43
Šilutės rajonas	Bendras	45380	–	44040	–	43218	–	42447	–
	Mieste	17858	39,35	17360	39,42	17152	39,69	17002	40,05

Šaltinis: Lietuvos statistikos departamentas

4 lentelė. Gyventojų gimstamumo ir mirtingumo santykis Šilutės mieste

Metai	Gimė	Mirė	Santykis
2011	541	646	- 105
2014	560	582	- 22

Šaltinis: Šilutės r. savivaldybė

5 lentelė. Šilutės miesto gyventojų pasiskirstymas pagal amžių, 2014 m. duomenimis

iki 7 m.	7-13 m.	14–29 m.	30–39 m.	40–64 m.	65 m. ir vyresni
1461	1020	3487	1848	6070	2926

Šaltinis: Šilutės r. savivaldybė

6 lentelė. Šilutės miesto gyventojų pasiskirstymas pagal lytį, 2014 m. duomenimis

vyrų	moterys
7542	9270

Šaltinis: Šilutės r. savivaldybė

7 lentelė. Miesto gyventojų pasiskirstymas pagal tautybę

	Lietuviai	Vokiečiai	Rusai	Lenkai	Baltarusiai	Kitos
2001	96,34%	0,71%	1,95%	0,16%	0,13%	0,71%
2011	96,64%	0,54%	1,81%	0,14%	0,12%	0,76%

(šaltinis: https://lt.wikipedia.org/wiki/%C5%A0ilut%C4%97s_rajono_savivaldyb%C4%97)

8 lentelė. Šilutės r. gyventojų pasiskirstymas pagal išsilavinimą 2011 m. duomenimis

Išsilavinimas	Aukštasis	Aukštesnysis	Vidurinis	Pagrindinis	Pradinis	Neraštingi
Gyventojų dalis	11,7 %	17,9 %	30,6 %	18,2 %	18,9 %	2,6 %

Šaltinis: Lietuvos statistikos departamentas

9 lentelė. Šilutės miesto bedarbiai, 2015 m. duomenimis

Amžiaus grupės	14–29 m.	30–39 m.	40–64 m.
Bedarbiai	261	242	670
	22,25 %	20,63 %	57,12 %

Šaltinis: Šilutės darbo birža

10 lentelė. Bedarbių pasiskirstymas pagal lytį

Bedarbiai		Skaičius	Procentai
Viso: 1173	vyrų	645	54,99
	moterys	528	45,01

Šaltinis: Šilutės darbo birža

11 lentelė. Registruotų bedarbių ir darbingo amžiaus gyventojų santykis, proc.

	2011	2012	2013	2014
Lietuvos Respublika	13,1	11,7	10,9	9,5
Klaipėdos apskritis	12,3	10,4	9,4	8,1
Šilutės r.	15,6	15,2	14	13

Šaltinis: Lietuvos statistikos departamentas

12 lentelė. Užimtų gyventojų skaičius, procentais

	2011		2012		2013		2014	
	Sk.	Proc.	Sk.	Proc.	Sk.	Proc.	Sk.	Proc.
Lietuvos Respublika	1253,6	41,07	1275,7	42,47	1292,8	43,50	1319	44,81
Klaipėdos apskritis	148,3	43,61	153,3	45,79	153,1	46,18	160,2	48,69
Šilutės r.	20,5	45,18	21,4	48,59	18,8	43,50	17,4	40,99

Šaltinis: Lietuvos statistikos departamentas

13 lentelė. Šilutės rajono gyventojų pasiskirstymas pagal pragyvenimo šaltinį 2013 metais

Pragyvenimo šaltinis	Darbo užmokestis	Pajamos iš verslo	Pajamos iš investic.	Pensija	Pašalpa	Stipendija	Valstybės išlaikomi	Šeimos išlaikomi	Kiti
Gyventojų dalis	29,17 %	1,54 %	0,1 %	23,37 %	8,85 %	0,91 %	1,57 %	29,35 %	2,1 %

Šaltinis: Lietuvos statistikos departamentas

14 lentelė. Šilutės mieste gyvenantys namų ūkiuose, susiduriantys su ekonominiais sunkumais bei socialinę atskirtį patiriantys gyventojai

skurdo riziką ir skurdą patiriančios šeimos	socialinės rizikos šeimos	vieniši, socialinės rūpybos ar globos reikalaujantys asmenys
467	67	110

Šaltinis: Šilutės r. savivaldybė.

14 lentelė. Iš pašalpių gyvenančių gyventojų dalis procentais nuo viso gyventojų skaičiaus

	2011	2012	2013	2014
Lietuvos Respublika	7,24 %	7,39 %	6,39 %	4,76 %
Klaipėdos apskritis	5,75 %	5,86 %	4,78 %	3,3 %
Šilutės r.	10,20 %	11,31 %	8,67 %	6,21 %

Šaltinis: Lietuvos statistikos departamentas.

15 lentelė. Asmenų, prašančių socialinio būsto skaičius tūkstančiui gyventojų

	2011	2012	2013	2014
Lietuvos Respublika	9,99	10,52	10,95	11,15
Klaipėdos apskritis	10,83	11,64	11,94	12,00
Šilutės r.	9,34	10,20	10,30	9,78

Šaltinis: Lietuvos statistikos departamentas.

16 lentelė. ES ir kitų fondų pritraukimas į Šilutės miesto VVG veiklos teritoriją

	2011	2012	2013	2014
Projektų skaičius	1	4	7	0
Suma, EUR.	1 400 072,05	249073,22	1854725.85	0

Šaltinis: Šilutės r. savivaldybė.

17 lentelė. Šilutės mieste savarankiškai dirbančių asmenų (pagal verslo liudijimą arba individualios veiklos pažymą) skaičius

Metai	2011	2012	2013	2014
Gyventojų skaičius	965	957	1127	1284

Šaltinis: Šilutės r. savivaldybė.

18 lentelė. Materialinės investicijos, tenkančios vienam gyventojui eurais

	2011	2012	2013	2014
Lietuvos Respublika	1674	1776	2006	1908
Klaipėdos apskritis	2197	1918	2509	2635
Šilutės r.	1029	838	1026	979

Šaltinis: Lietuvos statistikos departamentas.

19 lentelė. Įmonių skaičius, tenkantis tūkstančiui gyventojų

	2011	2012	2013	2014
Lietuvos Respublika	28,5	27,8	29,3	30,8
Klaipėdos apskritis	31,1	30,0	30,8	32,0
Šilutės r.	21,1	20,7	21,6	22,9

Šaltinis: Lietuvos statistikos departamentas.

20 lentelė. Savivaldybės išlaidos (tūkstančiais eurų) viešajai tvarkai ir visuomenės apsaugai, tenkančios tūkstančiui gyventojų

	2011	2012	2013	2014
Lietuvos Respublika	5,53	6,36	6,77	7,11
Klaipėdos apskritis	5,31	5,81	6,11	6,66
Šilutės r. sav. (su Šilutės miestu)	4,84	5,45	6,31	6,43

Šaltinis: Lietuvos statistikos departamentas.

2. Šilutės miesto VVG teritorijos socialinė infrastruktūra, kultūros ir gamtos ištekliai

21 lentelė. Informacija apie VVG atstovaujamoje teritorijoje NVO, bendruomenines organizacijas, jaunimo, moterų, vyrų ir pan. organizacijas, viešąsias įstaigas

NVO organizacijos tipo pavadinimas	NVO organizacijų / ir narių jose skaičius				
	2010	2011	2012	2013	2014
Bendruomeninės organizacijos	1	1	1	1	1
Jaunimo klubai	–	–	9	10	12
Sporto klubai	–	–	18	19	20
Moterų ar vyrų klubai	27	28	28	30	30
Konfesiniai sambūriai	2	2	2	2	2
Kito pobūdžio NVO (įvardinti)	–	–	–	–	–

Šaltinis: Šilutės r. savivaldybė.

22 lentelė. VVG atstovaujamoje teritorijoje NVO įgyvendintų vietos projektų skaičių

NVO organizacijos tipo pavadinimas	Įgyvendintų projektų skaičius				
	2010	2011	2012	2013	2014
Bendruomeninės organizacijos	–	–	–	–	–
Jaunimo klubai	4	7	6	8	10
Sporto klubai	–	14	15	16	16
Moterų ar vyrų klubai	–	–	–	–	–
Konfesiniai sambūriai	–	–	–	–	–
Kito pobūdžio NVO (įvardinti)	–	–	–	–	–

Šaltinis: Šilutės r. savivaldybė.

23 lentelė. VVG teritorijoje savivaldybės ir jai pavaldžias įstaigas ir organizacijas

Įstaigos ar organizacijos pavadinimas	Įskaičius				
	2010	2011	2012	2013	2014
mokyklos	9	9	8	8	8
vaikų darželiai ar darželiai-lopšeliai	6	6	6	6	6
muziejai	1	1	1	1	1
bibliotekos	1	1	1	1	1
kultūros centrai	1	1	1	1	1
ligoninės	1	1	1	1	1
ambulatorijos	4	4	4	4	4
dantų priežiūros įstaigos	13	13	13	13	13
sanatorijos	–	–	–	–	–
reabilitacijos įstaigos	1	1	1	1	1
policijos nuovados	1	1	1	1	1
priešgaisrinės apsaugos postai	1	1	1	1	1
sporto organizacijos	–	–	18	19	20
institucijos: SODRA, Registrų centras, darbo birža,	6	6	6	6	6

Valstybinė maisto ir veterinarijos tarnyba, Valstybinė mokesčių inspekcija, Valstybinė miškų tarnyba					
--	--	--	--	--	--

Šaltinis: Šilutės r. savivaldybė.

24 lentelė. Informacija apie Šilutės miesto ugdymo įstaigas

Eil. Nr.	Įstaigos pavadinimas	Vykdomos programos
Gimnazijos		
1	<u>Šilutės pirmoji gimnazija</u>	Vidurinio, pagrindinio ugdymo programos
2	<u>Šilutės Vydūno gimnazija</u>	Vidurinio, pagrindinio ugdymo programos
3	<u>Šilutės jaunimo ir suaugusiųjų mokymo centras</u>	Pradinio, vidurinio, pagrindinio, ugdymo programos
Pagrindinės ir pradinės mokyklos		
1	<u>Šilutės M. Jankaus pagrindinė mokykla</u>	Pagrindinio ugdymo programa
2	<u>Šilutės Pamario pagrindinė mokykla</u>	Pagrindinio, pradinio ugdymo programos
3	<u>Šilutės Žibų pradinė mokykla</u>	Pradinio ugdymo programa
Mokykla-darželis ir lopšeliai-darželiai		
1	<u>Šilutės lopšelis-darželis „Ažuoliukas“</u>	Priešmokyklinio ir ikimokyklinio ugdymo programos
2	<u>Šilutės lopšelis-darželis „Žvaigždutė“</u>	Priešmokyklinio ir ikimokyklinio ugdymo programos
3	<u>Šilutės lopšelis-darželis „Žibutė“</u>	Priešmokyklinio ir ikimokyklinio ugdymo programos
4	<u>Šilutės lopšelis-darželis „Raudonkepuraitė“</u>	Priešmokyklinio ir ikimokyklinio ugdymo programos
5	<u>Šilutės lopšelis-darželis „Gintarėlis“</u>	Priešmokyklinio ir ikimokyklinio ugdymo programos
9	<u>Šilutės lopšelis-darželis „Pušėlė“</u>	Priešmokyklinio ir ikimokyklinio ugdymo programos
Neformaliojo švietimo įstaigos		
1	<u>Šilutės meno mokykla</u>	Neformaliojo ugdymo programa
2	<u>Šilutės sporto mokykla</u>	Neformaliojo ugdymo programa
Kitos švietimo įstaigos		
1	<u>Šilutės rajono švietimo pagalbos tarnyba</u>	
Ugdymo įstaigos, pavaldžios Švietimo ir mokslo ministerijai		
1	<u>Šilutės turizmo ir paslaugų verslo mokykla</u>	Profesinis mokymas
2	<u>Šilutės žemės ūkio mokykla</u>	Profesinis mokymas

Šaltinis: <https://www.silute.lt/index.php?1732937309>

25 lentelė. Informacija apie VVG teritorijoje profesionalų bei mėgėjišką meną, teatrą, muziką, daile, kiną

Organizacijų veiklos pobūdžio pavadinimas	Skaičius	Trumpas veiklos apibūdinimas
Informacija apie profesionalų bei mėgėjišką meną, daile		
Šilutės rajono vaikų meno mokykla	1	Dailės ir muzikos skyriai
Informacija apie profesionalų bei mėgėjišką teatrą		
Šilutės kamerinis dramos teatras	1	Spektakliai, pastatymai, sceninė veikla.
Informacija apie profesionalią bei mėgėjišką muziką		
Šilutės kultūros ir pramogų centras	5	Folkloro ansamblis „Verdainė“, mišrus vokalinis ansamblis „Mingė“, pučiamųjų

		instrumentų ansamblis „Pamario Brass“, vokalinis ansamblis „Vaivora“, mišrus kamerinis choras „Vox Libri“.
NVO Šilutės mišrus choras „Pamario aidas“	1	Choro veikla
NVO Šilutės kraštotyros draugija	1	Folkloro kolektyvas „Ramytė“
NVO Šilutės rajono neįgaliųjų draugija	2	Vokalinis instrumentinis ansamblis „Kvietkelės“, vyrų kapela „Šilo aidai“
NVO Šilutės rajono vokiečių bendrija „Heide“	1	Choras „Heide“
Informacija apie profesionalų bei mėgėjišką kiną		

Šaltinis: Šilutės r. savivaldybė.

26 lentelė. Informacija apie VVG atstovaujamoje teritorijoje kultūros ir istorijos objektus bei vertybes

Kultūros ir istorijos objekto pavadinimas	Statusas („UNESKO“, nacionalinis, regioninis)	Vertybių turinys (kuo vertingas?)
1. Šilutės miesto istorinė dalis	Nacionalinis	Etnografinis paveldas
2. Dujų fabriko statinių kompleksas	Nacionalinis	Etnografinis paveldas
3. Geležinkelio stoties pastatų kompleksas	Nacionalinis	Etnografinis paveldas
4. Kalėjimo statinių kompleksas	Nacionalinis	Etnografinis paveldas
5. Šilutės Šojaus dvaro sodybos kompleksas	Nacionalinis	Etnografinis paveldas
6. Šilutės Šv. Kryžiaus bažnyčios pastatų kompleksas	Nacionalinis	Etnografinis paveldas
7. Stoties pastatas	Regioninis	Etnografinis paveldas
8. Evangelikų liuteronų bažnyčia	Regioninis	Etnografinis paveldas
9. Gaisrinė	Regioninis	Etnografinis paveldas
10. Šilutės paštas	Regioninis	Etnografinis paveldas
11. Mokykla	Regioninis	Etnografinis paveldas
12. Vaistinė	Regioninis	Etnografinis paveldas
13. Geležinkelio ir du kelio tiltai per Šyšos upę	Regioninis	Etnografinis paveldas
14. Šilutės senosios kapinės	Regioninis	Etnografinis paveldas
15. Dvaro senosios kapinės	Regioninis	Etnografinis paveldas
16. Šilutės krikščionių bendruomenės koplyčios pastatas	Regioninis	Etnografinis paveldas
17. 19 pastatų, atspindinčių šio krašto etnokultūrą	Regioninis	Etnografinis paveldas

Šaltinis: Šilutės r. savivaldybė.

27 lentelė. Informacija apie VVG teritorijoje plėtojama tautinį paveldą, įskaitant tradicinius ir netradicinius amatus

Tautinio paveldo pavadinimas	Paveldo turinys (kuo vertingas?)
1. Kalvystės dirbiniai (Valdas Jurkšaitis)	Unikalios laivų (kurėnų) tvirtinimo ir apdailos detalės.
2. Šakočiai (UAB „Danutės šakotis“)	Tradicinių šakočių kepimas
3. Šakočiai (UAB „Smaližiaus kertelė“)	Tradicinių šakočių kepimas
4. Juodojo raugo keramika (Julius Katauskas)	Juodojo raugo keramikos gaminiai
5. Keramika (Remigijus Jucius)	Keramikos dirbiniai

Šaltinis: Šilutės r. savivaldybė.

28 lentelė. Informacija apie VVG atstovaujamoje teritorijoje organizuojamus tradicinius renginius, 2010-2014 m. laikotarpiu

Renginio pavadinimas	Renginio apibūdinimas (paskirtis, kuo vertingas?)	Renginių
----------------------	---	----------

		skaičius
1. Klaipėdos krašto dienos paminėjimas (sausio 15 d.)	Mažosios Lietuvos prijungimo prie Didžiosios Lietuvos minėjimas. Sukilimo minėjimas	5
2. „Sidabrinės nendrės“ premijos įteikimas	Už nuopelnus kultūrai įteikiama „Sidabrinės nendrės“ premija	5
3. Šilutės miesto šventė	Miesto šventė	5
4. Mažosios Lietuvos studija	Krašto istorijai propaguoti skirtas renginys	5
5. Pasaulio šilutiškių sueiga	F. Bajoraičio biblioteka organizuoja pasaulio šilutiškių suėjimą	3
6. Literatūrinis ruduo	F. Bajoraičio bibliotekos organizuojamas renginys, kuriame renkami geriausi krašto rašytojai, publicistai.	2
7. Žuvienės virimo čempionatas	Žuvienės virimo čempionate dalyvauja komandos iš visos Lietuvos, puoselėjamos žvejybos tradicijos	5
8. Tarptautinė vaikų knygos mugė	F. Bajoraičio viešosios bibliotekos organizuojamas renginys	2
9. „Vėtrungių kelias“	Renginys, skirtas vėtrungių pažinimui	1
10. Muziejų naktis	Renginys, kviečiantis dalyvauti muziejų gyvenime	5
11. Laisvės gynėjų diena	Valstybinė šventė	5
12. Valstybės atkūrimo diena	Valstybinė šventė	5
13. Nepriklausomybės atkūrimo diena	Valstybinė šventė	5
14. Gedulo ir vilties diena	Minėtina diena	5
15. Valstybės diena	Valstybinė šventė	5
16. Renginys, skirtas Juodojo kaspino dienai	Minėtina diena	5
17. „Lietuvininkų vilties“ premija	Skiriama jaunimui burti ir jų veiklai skatinti. Skiriama ženkliems laimėjimas garsinantiems Pamaro krašto kultūrą Lietuvoje ar už jos ribų	5

Šaltinis: Šilutės r. savivaldybė.

29 lentelė. Kraštą garsinę žmonės

Žymūs žmonės	Pasiekimai, apibūdinimas
Hugo Šojus (1845–1937)	Rytų Prūsijos bei Klaipėdos krašto visuomenės ir kultūros veikėjas, Šilutės dvarininkas ir Šilutės miesto mecenatas Šaltinis: http://silutesmuziejus.lt/dvaras/
Hermanas Zudermanas (1857–1928)	Vokiečių rašytojas ir dramaturgas. Kūrinyje „Lietuviškos apysakos“ (<i>Litauische Geschichten</i> , 1917 m.), buvo dedikuotas Šilutės kultūros rėmėjui <u>Hugo Šojui</u> . Novelės „Kelionė į Tilžę“, „Mikas Bumbulis“, „Jonas ir Erdmė“ yra H. Zudermano meistriškumo viršūnė. Šaltinis: https://lt.wikipedia.org/wiki/Hermann_Sudermann
Vydūnas–Vilius Storosta (1868-1953)	Filosofas, rašytojas, publicistas, kultūros veikėjas. Šaltinis: http://www.muziejai.lt/Muziejus.lt.asp?Db_kodas=3080
Martynas Jankus (1858–1946)	Mažosios Lietuvos visuomenės veikėjas, publicistas, spaustuvinių, vienas „Aušros“ leidėjų. Dar tarpukario metais dėl tvirtos pro lietuviškos pozicijos ir veiklos, skirtos Mažosios ir Didžiosios Lietuvos suartėjimui, buvo pavadintas <i>Mažosios Lietuvos patriarchu</i> . Šaltinis: https://lt.wikipedia.org/wiki/Martynas_Jankus

30 lentelė. Kultūros centrų dalyvių skaičius, tenkantis tūkstančiui gyventojų

	2011	2012	2013	2014
Lietuvos Respublika	13,94	17,69	17,91	17,95
Klaipėdos apskritis	10,14	13,08	13,45	13,64
Šilutės r.	9,30	18,66	18,65	20,54

Šaltinis: Lietuvos statistikos departamentas.

31 lentelė. Šilutės miesto VVG veiklos teritorijos gamtos ištekliai

Pozicijos	Skaičiai ir trumpas apibūdinimas
Informacija apie kraštovaizdį, vandens telkinius ir želdinius	Miesto medžių krūmų želdiniai užima 230,0 ha plotą (16 % nuo bendro miesto ploto). Didesnė dalis miesto želdinių išsidėstę Šyšos kairiajame krante, rytinėje miesto dalyje, kur labiau susitelkę pramonės objektai. Užstatyta teritorija sudaro 338,0 ha, vandenys – 44,0 ha, likusi žemė – 786 ha.
Informacija apie vandens kokybę	Vartotojams tiekiamas tik iš giluminių gręžinių, kurių gylis iki 110 metrų. Požeminis vanduo apsaugotas nuo tiesioginės taršos, mažai laidžiais uolienų sluoksniais, taip pat vandens gavybos ir paskirstymo procesuose yra užtikrintos technologinės ir higieninės sąlygos, todėl vandens kokybė, pagal cheminę sudėtį ir mikrobiologinius rodiklius, yra gera. Tiekiamą geriamą vandenį galima vartoti tiesiai iš čiaupo, nes jis nuolat tiriamas, kokybiškas ir sveikas gerti dėl jame ištirpusių mineralinių druskų ir mikroelementų.

Šaltinis: Šilutės r. savivaldybė.

32 lentelė. Šilutės rajono Savivaldybės partneriai Lietuvoje

Partneriai	Bendradarbiavimo turinys
Lietuvos mokslų akademija, 2000 m. sutartis. 2010 m. sutartis	Mokslininkų ir specialistų bendradarbiavimas Pamariui aktualios ekonominės pertvarkos, kultūros paveldo ir vertybių išsaugojimo bei polderių, vandens telkinių, žuvininkystės plėtros, socialinės raidos klausimas. Plėtoti bendrą ateities viziją kuriant išsimokslinusią, kūrybišką, modernią ir pilietišką bendruomenę
Neringos savivaldybė, 2001 m. sutartis	Skatinti, remti ir koordinuoti bendradarbiavimą kultūros ir turizmo, jaunimo politikos, socialinės paramos srityse.
Palangos savivaldybė, 2008 m. sutartis	Plėsti ir stiprinti bendradarbiavimą kultūros, turizmo, verslo aplinkos gerinimo bei strateginio planavimo srityse, ypatingai akcentuojant savivaldybių dalyvavimą Europos Sąjungos paramos programose ruošiant dvišalius bei daugišalius projektus ir juos įgyvendinant.
Mykolo Romerio universitetas, 2010 m. sutartis	Bendradarbiauti vykdant universitetines studijas, sudarant palankias sąlygas gyventojų tęstiniam mokymuisi pagal jų poreikius, organizuojant Savivaldybės tarnautojų ir darbuotojų kvalifikacijos tobulinimą, rengiant ir įgyvendinant Savivaldybės plėtros bei kitus veiklos projektus.
Klaipėdos universitetas, 2011 m. sutartis	Bendradarbiauti taikant universitetines žinias, sudarant palankias sąlygas gyventojų tęstiniam mokymuisi bei kvalifikacijos kėlimui, taip pat kuriant Savivaldybės plėtros bei kitus veiklos projektus, kuriems svarbi mokslinė kompetencija.
<u>Lietuvos sveikatos mokslų universitetas</u> , 2012 m. sutartis	Bendradarbiauti vykdant universitetines studijas, sudarant palankias sąlygas asmenų tęstiniam mokymuisi ir organizuojant Savivaldybės tarnautojų ir darbuotojų kvalifikacijos tobulinimą, rengiant ir įgyvendinant Savivaldybės plėtros bei kitus veiklos projektus, kuriems svarbi mokslinė kompetencija
Vilniaus dailės akademija, 2013 m. sutartis	Siekama įtraukti Šilutės rajono savivaldybę kaip socialinius partnerius ir galimus darbdavius į studijų programų vadybą, supažindinant juos su naujausiais Vilniaus dailės akademijos studijų programų siekiniais, taip pat

	su pasiekimais meninės kūrybos ir tyrimų srityse.
Lietuvos kariuomenės jūrų pajėgos, 2013 m.	Lietuvos kariuomenės propagavimas, jaunimo patriotinio ugdymo kultūros, švietimo ir sporto srityse.

Šaltinis: <https://www.silute.lt/go.php/Tarptautinis%20bendradarbiavimas538>

33 lentelė. Šilutės rajono Savivaldybės partneriai užsienyje

Partneriai	Bendradarbiavimo turinys
<u>Emmericho miestas</u> (Vokietija), 1991 m. sutartis	Puoselėti abiejų miestų piliečių draugystę, glaudžiai bendradarbiauti kultūros, sporto ir ūkinėje veikloje, keistis visapusiška informacija apie miestų politinių ir administracinių organų darbą ir kitus reikšmingus įvykius.
<u>Ljungby savivaldybės</u> (Švedija), 1992 m. sutartis	Plėtoti bendradarbiavimą ir patirties mainus aplinkosaugos, kultūros, sporto srityse, dalintis patirtimi ir informacija apie savivaldybių darbą, reikšmę visuomenėje.
Euroregionas „Baltija“ 1998 m. sutartis	Forumai regiono ir vietinio lygmens politikams bei pareigūnams, kurie gali pasikeisti patirtimi ir idėjomis, atrasti bendrus interesus ir suvienyti jėgas bendram darbui visuomenės gerbūvio ir subalansuotos socialinės-ekonominės plėtros labui.
<u>Rusijos federacija Kaliningrado srities dūma</u> , 1998 m. sutartis	Bendradarbiauti tvarkant pasienio ir susisiekimo reikalus, aplinkos apsaugos, kultūros ir švietimo, sporto ir rekreacijos, socialinės rūpybos ir sveikatos apsaugos, ekonomikos srityse.
Rusijos federacija Kaliningrados srities <u>Slavsko miesto administracija</u> , 1998 m. sutartis	Bendrų aplinkos apsaugos projektų rengimas ir įgyvendinimas, palankus ekonominio klimato sudarymas bendriems projektams tarp gamybos, prekybos, paslaugų teikimo ūkinių subjektų, , pastovūs mainai kultūros, meno, švietimo, sporto ir jaunimo politikos srityse.
<u>Ostroda savivaldybė</u> (Lenkija), 2001 m. sutartis	Bendradarbiauti sprendžiant ūkio, aplinkosaugos, planavimo ir statybų, švietimo ir kultūros, sporto, laisvalaikio ir sveikatos apsaugos reikalus.
<u>Lenkijos Gdanski Pruszcz gmina</u> , 2004 m. sutartis	Plėtoti savivaldybių ekonominę ir kultūrinę veiklą vadovaujantis tarptautinio bendradarbiavimo praktika, aktyviai dalyvauti įvairiose Europos Sąjungos struktūrose.
<u>Lenkijos Gdanski poviato</u> (apskritis), 2007 m. sutartis	Konsultacijos ruošiant ir įgyvendinant Europos Sąjungos finansuojamus projektus, turizmo produktų, susijusių su abiejų regionų kultūriniu bei gamtiniu paveldu, kūrimo, vystymo ir įgyvendinimo, socialinių, profesinių, kultūrinių, mokslinių bei jaunimo grupių bendradarbiavimo ir mainų, keitimosi patirtimi ir abipusio tarptautinių iniciatyvų palaikymo.
<u>Merų paktas</u> (Briuselis), 2009 m. sutartis	ES CO2 išmetimo mažinimas, parengiant ir įgyvendinant tvariosios energetikos veiksmų planą, didinant energijos vartojimo efektyvumą
<u>Saldus rajono ir Saldus miesto administracijos</u> (Latvija), 2009 m. sutartis	Konsultacijos, ruošiant ir įgyvendinant Europos Sąjungos finansuojamus projektus, turizmo, susijusių su abiejų regionų kultūriniu bei gamtiniu paveldu, kūrimo, vystymo ir įgyvendinimo, integruotos informacijos sistemos kūrimo ir abiejų regionų rėmimo, socialinių, profesinių, kultūrinių, mokslinių bei jaunimo grupių bendradarbiavimo ir mainų.
<u>Cittaducale savivaldybė</u> (Italija), 2009 m. sutartis	Užtikrinti ilgalaikę, subalansuotą ir darnią bendradarbiavimo raidą, gerinant investicinį patrauklumą ir konkurencingumą vietos bei tarptautinėse rinkose, kurti abiejų regionų palankių investicijoms ir turizmui vietovių, įvaizdį, dalyvauti Europos Sąjungos programose, skatinant pilietiškumą, toleranciją ir piliečių tarpusavio supratimą.
<u>Vellinge savivaldybė</u> (Švedija), 2013 m. sutartis	Konsultacijos, ruošiant ir įgyvendinant Europos Sąjungos finansuojamus projektus, turizmo, susijusių su abiejų regionų kultūriniu bei gamtiniu paveldu, kūrimo, vystymo ir įgyvendinimo, integruotos informacijos sistemos kūrimo ir abiejų regionų rėmimo, socialinių, profesinių,

Alanijos miestas (Turkija), 2014 m. sutartis	kultūrinių, mokslinių bei jaunimo grupių bendradarbiavimo ir mainų. Užtikrinti abiejų regionų ilgalaikę, subalansuotą ir darnią bendradarbiavimo raidą gerinant investicinį patrauklumą ir konkurencingumą vietos bei tarptautinėse rinkose, kurti abiejų regionų, kaip palankių investicijoms ir turizmui vietovių, įvaizdį.
--	--

Šaltinis: <https://www.silute.lt/go.php/Tarptautinis%20bendradarbiavimas538>

ŠILUTĖS RAJONO SAVIVALDYBĖ**ASOCIACIJA „PAMARIO KRAŠTAS“
VIETOS VEIKLOS GRUPĖ**

Lietuvninkų g. 17, LT – 99134, Šilutė, tel. 8-656-34904,

El. paštas: silutesmiestovvg@gmail.com

Gerbiami kolegos Šilutiškiai,

Asociacija „Pamario kraštas“, veikianti Šilutės mieste kaip Vietos veiklos grupė, siekdama gyvenimo ir darbo kokybės, atlieka Šilutės miesto gyvensenos būklės analizę.

Tyrimo tikslas – parengti Šilutės miesto plėtros strategiją ir numatyti miesto vystymo kryptis.

Kiekvieno Jūsų dalyvavimas apklausoje ir požiūris yra labai svarbus ir reikšmingas. Jūsų atsakymų anonimiškumas garantuojamas.

VIETOS GYVENTOJŲ POREIKIŲ TYRIMO ANKETA

1. Kokia Šilutės miesto problema Jūsų nuomone yra pati opiausia? Prašome pasirinkti ne daugiau kaip tris atsakymų variantus.

1. Gyventojų skaičiaus mažėjimas
2. Gyventojų senėjimas
3. Nedarbas
4. Kaimo gyventojų socialinė nelygybė
5. Mažos kaimo gyventojų pajamos
6. Didelė skurdo aprėptis
7. Menkas vietos gyventojų verslumas
8. Menkas jaunimo užimtumas
9. Būtiniausių ūkinių ir buitinių paslaugų trūkumas
10. Asocialios gyvensenos plitimas (vaikų nepriežiūra, priklausomybės ligos ir pan.)
11. Bloga infrastruktūra (keliai, apšvietimas, viešieji pastatai, vandentiekis ir pan.)
12. Kita

(įrašykite)

2. Jūsų nuomone, kaip keisis gyvenimas Šilutės mieste laikotarpiu iki 2020 m.?

1. Manau, kad gerės
2. Manau, kad blogės

3. Lietuvos gyventojus įvairia forma pasiekia Europos Sąjungos parama. Ar Jūs asmeniškai pajutote tokios paramos naudą sau ir Šilutės miestui?

1. Taip
2. Ne

4. Europos Sąjungos parama Lietuvai bus teikiama ir laikotarpiu iki 2020 m. Kokiems paramos prioritetams Jūs teiktumėte pirmenybę, kad ES lėšos, skirtos Šilutės gyventojams, būtų kuo geriau panaudotos? Įvertinkite kiekvieną sritį, apibraudami vieną skaičių iš penkių, kur 1 – paramą teikti nesvarbu, o 5 – paramą teikti labai svarbu.

Paramos sritys	Nesvarbu Labai svarbu →				
	1	2	3	4	5
1. Paslaugų gyventojams (švietimo, kultūros, sporto, aplinkos tvarkymo, viešosios tvarkos palaikymo ir pan.) plėtra					

Paramos sritys	Nesvarbu Labai svarbu →				
	1	2	3	4	5
2. Paslaugų socialiai pažeidžiamoms grupėms (bedarbiams, vaikams, vyresnio amžiaus žmonėms, neįgaliesiems ir pan.) plėtra	1	2	3	4	5
3. Viešosios infrastruktūros (viešieji pastatai, viešosios erdvės, transporto infrastruktūra, vandentvarka ir pan.) pagerinimas	1	2	3	4	5
4. Turizmo infrastruktūros (pėsčiųjų ir dviračių takų, poilsiaviečių, aktyvaus poilsio zonų ir pan.) plėtra ir paslaugų vystymas	1	2	3	4	5
5. Bendruomeniškumą skatinančios iniciatyvos (šventės, talkos, saugi kaimynystė ir kt.)	1	2	3	4	5
6. Savanorystę skatinanti veikla (žmonių veikla bendram labui)	1	2	3	4	5
7. Parama veiksams, kuriantiems darbo vietas, ir pačių darbo vietų kūrimas	1	2	3	4	5
8. Plačiajuosčio interneto prieigos suteikimas, viešųjų elektroninių paslaugų teikimo plėtra bei kaimo gyventojų skatinimas naudotis informacinėmis ir ryšio technologijomis	1	2	3	4	5
9. Naujovių skatinimas ir novatoriškų sprendimų diegimas kaimo vietovėse	1	2	3	4	5
10. Mokymosi visą gyvenimą ir profesinio mokymo žemės ūkio ir miškininkystės sektoriuose skatinimas	1	2	3	4	5
11. Palankesnių sąlygų pradėti veiklą ūkininkavimo sektoriuje sudarymas, visų pirma, kartų kaitos žemės ūkio sektoriuje palengvinimas	1	2	3	4	5
12. Projektai, skatinantys vietos produkcijos perdirbimą ir realizavimą	1	2	3	4	5
13. Biologinės įvairovės atkūrimas, išsaugojimas ir didinimas, ypač „Natura 2000“ ir kitose gamtinių požiūriu vertingose teritorijose, taip pat kraštovaizdžių būklės gerinimas	1	2	3	4	5
14. Atsinaujinančiųjų energijos išteklių, šalutinių produktų, atliekų, liekanų ir kitų nemaistinių žaliavų tiekimo ir naudojimo palengvinimas bioekonomikos tikslais	1	2	3	4	5

7. Jei tarp nurodytų ES paramos sričių nebuvo paminėti Šilutės miesto gyventojui svarbūs dalykai, prašome Jus tai nurodyti. Parašykite.

8. Ar esate bendruomenės arba nevyriausybinių organizacijos nariu?

1. Taip 2. Ne

Jeigu atsakėte „Ne“, tai atsakydamas į 9 klausimą Jūs galite pateikti savo siūlymus Jūsų gyvenamojoje vietovėje veikiančiai bendruomenei ar nevyriausybinei organizacijai.

9. Bendruomenės ir nevyriausybinių organizacijos vykdo ne tik visuomeninę, kultūrinę, švietėjišką veiklą, bet turi galimybę planuoti ir ūkinę veiklą, kuri duotų pajamas. Kaip manote, kokios ekonominės veiklos galėtų imtis bendruomenės ar nevyriausybinių organizacijos, jei tokios veiklos pradžia būtų skirta Europos Sąjungos parama? Galite pasirinkti kelis atsakymų variantus.

1. Įvairių paslaugų vietos gyventojams teikimas
2. Gamtos gėrybių (grybų, uogų, žolelių ir pan.) rinkimas, džiovinimas ir realizavimas
3. Ūkininkų ir verslininkų produkcijos realizavimas
4. Amatininkų gaminių bei suvenyrų gamyba ir realizavimas
5. Kulinarinio paveldo produktų pardavimas

6. Įvairių paslaugų turistams teikimas

8. Kita (jei galite, parašykite kuo konkretesnę idėją) _____

10. Kaip manote, ar Jūs esate verslus? Prašome pasirinkti vieną atsakymo variantą.

1. Taip, galiu tai patvirtinti savo gyvenimo faktais
2. Verslumas man visai nebūdingas
3. Niekada apie tai negalvojau
4. Norėčiau imti kurti savo verslą

11. Pažymėkite, kokių paslaugų Jums trūksta. Taip pat nurodykite, ar pirtumėte nurodytas paslaugas, jei jos būtų pradėtos teikti Šilutės mieste? Prie kiekvienos paslaugos pažymėkite Jums tinkamą variantą.

Paslauga	Ar trūksta?		Ar pirkčiau?	
	Taip	Ne	Taip	Ne
1. Aplinkos tvarkymas (vejų nupjovimas, vaismedžių genėjimas, šiukšlių išvežimas ir pan.)	Taip	Ne	Taip	Ne
2. Apsirūpinimas kuru (malkomis, briketais, akmens anglimi ir pan.)	Taip	Ne	Taip	Ne
3. Specialios paslaugos sodyboms (kaminų valymas ir kitos priešgaisrinės saugos priemonės, šulinių sutvarkymas ir pan.)	Taip	Ne	Taip	Ne
4. Buitinės paslaugos (siuvykla, batų taisykla ir kt.)	Taip	Ne	Taip	Ne
5. Sklypo šalia gyvenamojo būsto ir/arba daržo įdirbimas	Taip	Ne	Taip	Ne
6. Nesudėtingas gyvenamojo būsto ir ūkinių pastatų remontas (stogo ir krosnies remontas, dažymo darbai ir pan.)	Taip	Ne	Taip	Ne
7. Vaikų priežiūra	Taip	Ne	Taip	Ne
8. Vyresnio amžiaus asmenų ir sunkių ligonių priežiūra (slauga, vaistų suleidimas, aprūpinimas būtiniausiais pirkiniais ir pan.)	Taip	Ne	Taip	Ne
9. Transporto paslaugos (nuvykimas į administracinį centrą tvarkyti dokumentų, bažnyčios lankymas, vizitai pas gydytojus ir pan.)	Taip	Ne	Taip	Ne
10. Personalinių kompiuterių ir interneto priežiūros paslaugos	Taip	Ne	Taip	Ne
11. Patalpų nuoma šeimos/giminės šventėms, laidotuvėms, kitiems įvykiams	Taip	Ne	Taip	Ne
12. Kita (įrašykite):	Taip	Ne	Taip	Ne

12. Kaip manote, kas trukdo bendruomenėms ar nevyriausybinėms organizacijoms organizuoti savo verslą ir teikti savo nariams būtiniausias paslaugas? Galite pasirinkti kelis atsakymų variantus.

1. Bendruomeninės ar nevyriausybines organizacijos yra per silpnos organizaciniu požiūriu (trūksta veiklių žmonių, žinių, patirties ir t.t.)
2. Bendruomenės ar nevyriausybines organizacijos neturi pradinio kapitalo ūkinei veiklai vykdyti.
3. Trūksta naujos veiklos idėjų.
4. Trūksta palaikymo iš šalies – pasigendama bendros veiklos pasiūlymų iš vietos valdžios ir/arba verslininkų.

5. Daugelis bendruomenių ar nevyriausybinių organizacijų narių nenori rizikuoti ir įsitraukti į nežinomą veiklą.
 6. Bendruomenės ar nevyriausybės organizacijos sugeba vietos problemas išspręsti įprastais būdais – narių, giminių, kaimynų ir valdžios paramos dėka.
 7. Bendruomenių ar nevyriausybinių organizacijų nariams priimtina tik visuomeninė veikla, nesusijusi su pajamų užsidirbimu.
 8. Kita (įrašykite)
-

13. Jūsų nuomone, kokia bendruomenių ar nevyriausybinių organizacijų veikla labiausiai atitiktų Šilutės miesto gyventojų lūkesčius, vietos tradicijas ir teiktų didžiausią naudą? Išvardykite vieną ar keletą veiklų ir nurodykite, kodėl ši veikla gali būti sėkminga.

14. Jei bendruomenė arba nevyriausybinių organizacijų organizuotų Šilutės miesto gyventojams trūkstamas paslaugas, ar Jūs ir Jūsų šeimos nariai prisidėtumėte prie šios veiklos savanorišku darbu?

1. Taip 2. Ne

15. Gal turite konkrečių pasiūlymų, kaip būtų galima spręsti nedarbo problemą Jūsų gyvenamojoje vietovėje? Prašome parašyti.

16. Kokios priežastys Jus paskatintų imtis verslo?

1. Tai vienintelė galimybė dirbti pagal savo profesiją
2. Noras ištrūkti iš netinkamų darbo sąlygų
3. Noras išvengti nedarbo
4. Siekis patekti į tarptautinę rinką
5. Noras įgyvendinti naujo gaminio ar paslaugos idėją
6. Perspektyva uždirbti daugiau pinigų
7. Vaikai pakankamai suaugę tam, kad galėčiau įsteigti įmonę
8. Noras sėkmingai derinti darbą ir asmeninį gyvenimą
9. Šeimos tradicija turėti savo verslą
10. Noras pragyventi iš pamėgto užsiėmimo
11. Noras būti šeiminingu sau pačiam
12. Noras išbandyti save versle
13. Kitų sėkmė
14. Kitos priežastys

17. Ar Jūs imtumėtės smulkaus verslo, jei jo pradžia būtų suteikta ES parama?

1. Taip 2. Ne

18. Jei atsakėte „Taip“, įvardinkite kokia veikla norėtumėte užsiimti?

19. Jūsų nuomone, kokios konkrečios priemonės pagerintų jaunimo (iki 29 m.) situaciją? Galite pasirinkti kelis atsakymų variantus.

1. Jaunų žmonių įsiliejimas į bendruomenės ir/arba kitų nevyriausybinių organizacijų veiklą.
2. Jaunimo verslo iniciatyvų finansavimas.
3. Jaunimo įtraukimas į savanorišką ir novatorišką veiklą.
4. Jaunimo informavimas apie galimybes mokytis, tobulinti profesinius įgūdžius, kurti verslą ir pan.
5. Sąlygų jauniems žmonėms dirbti sudarymas (pvz., vaikų priežiūros organizavimas ir pan.)
6. Saugios, draugiškos ir gražios gyvenamosios aplinkos kūrimas
7. Laisvalaikio (kultūros, sporto ir pan.) galimybių didinimas
8. Lengvatinių sąlygų jaunų šeimų įsikūrimui sudarymas
9. Kita (įrašykite)

20. Ar Jūs būtumėte linkę imtis socialinio verslo iniciatyvų ir įgyvendinti socialinį verslą skatinančius projektus?

1. Taip, tai būtų įdomu
2. Jau šiuo metu svarstome apie tokių projektų galimybę
3. Tokių projektų neplanuoju
4. Nežinome.

21. Įvertinkite sritis kuriose miesto gyventojai yra stiprūs *Įvertinkite kiekvieną eilutę, pažymėdami savo nuomonę tiek apie būklę, tiek apie tendenciją.*

Sritis	Būklė			Tendencija		
	Gera	Vidutinė	Bloga	Gerėja	Neutrali	Blogėja
7. Vietos gyventojų gebėjimas prisitaikyti prie darbo rinkos pokyčių	3	2	1	+	0	-
8. Gyventojų pasirengimas imtis savo verslo	3	2	1	+	0	-
9. Jaunimo aktyvumas darbo rinkoje	3	2	1	+	0	-
10. Vaikų ir jaunimo ugdymas bei laisvalaikio užimtumas	3	2	1	+	0	-
11. Jaunų šeimų ir specialistų įsitvirtinimas	3	2	1	+	0	-
12. Gyventojų pastangos sveikai gyventi	3	2	1	+	0	-

22. Įvertinkite, kokia yra Šilutės miesto gyventojų profesinė patirtis ir įgūdžiai? *Įvertinkite kiekvieną eilutę, pažymėdami savo nuomonę.*

Sritis	Patirtis			Įgūdžiai		
	Gera	Vidutinė	Bloga	Gerėja	Neutrali	Blogėja
7. Gyventojų gebėjimas rengti ir įgyvendinti tiek viešus, tiek privačius projektus	3	2	1	+	0	-
8. Gyventojų mokėjimas susitarti dėl pagrindinių reikalų ir kartu spręsti problemas	3	2	1	+	0	-
9. Gyventojų ir organizacijų gebėjimas veikti novatoriškai	3	2	1	+	0	-
10. Bendruomenės ir vietos valdžios gebėjimas bendradarbiauti	3	2	1	+	0	-
11. Bendruomenės ir verslo gebėjimas bendradarbiauti	3	2	1	+	0	-
12. Vietos valdžios ir verslo gebėjimas bendradarbiauti	3	2	1	+	0	-

23. Kaip Šilutės mieste vertinate prekių, paslaugų ir darbo rinkų išsivystymą? Įvertinkite kiekvieną eilutę, pažymėdami savo nuomonę tiek apie būklę, tiek apie tendenciją.

Sritis	Būklė			Tendencija		
	Gera	Vidutinė	Bloga	Gerėja	Neutrali	Blogėja
7. Viešosios paslaugos vietos gyventojams (švietimo, kultūros, sporto, aplinkos tvarkymo ir pan.)	3	2	1	+	0	-
8. Paslaugos socialiai pažeidžiamoms grupėms	3	2	1	+	0	-
9. Paslaugos jaunosms šeimoms, auginančioms vaikus	3	2	1	+	0	-
10. Vietos produktų ir gaminių pasiūla vietos gyventojams ir rinkai už savivaldybės ribų	3	2	1	+	0	-
11. Paslaugos vietos verslininkams	3	2	1	+	0	-
12. Paslaugos ir produktai turistams	3	2	1	+	0	-

24. Jūsų amžius?

1. 14-17 m. 2. 18-29 3. 30-39 m. 4. 40-64 m. 5. 65 m. ir vyresnis

25. Jūsų lytis?

1. Vyras 2. Moteris

26. Prašome nurodyti šiuo metu Jūsų šeimoje kartu gyvenančių asmenų skaičių _____

27. Jūsų šeimyninė padėtis?

1. Vedęs/ištekėjusi 2. Nevedęs/netekėjusi 3. Našlys/našlė 4. Išsiskyres/išsiskyrusi

28. Jūsų išsimokslinimas?

1. Pradinis 3. Vidurinis 5. Aukštesnysis (aukštasis neuniversitetinis)
2. Pagrindinis 4. Profesinis 6. Aukštasis universitetinis

29. Ar Jūsų šeimoje yra bedarbių?

1. Taip 2. Ne

30. Jei „taip“, tai kiek šeimos asmenų šiuo metu yra bedarbiai? Nurodykite skaičių _____

31. Jūsų pareigos arba pagrindinis užsiėmimas?

1. Vadovaujantis darbuotojas 3. Darbininkas 5. Ūkininkas 7. Namų šeimininkė
2. Tarnautojas 4. Verslininkas 6. Studentas/moksleivis 8. Bedarbis
9. Pensininkas
10. Kita (įrašykite) _____

32. Jūsų pajamos vienam šeimos nariui per mėnesį?

1. iki 100 Eur
2. 100-300 Eur
3. 300-400 Eur
4. 400-600 Eur
5. 600 ir daugiau Eur

DĖKOJAME UŽ JŪSŲ ATSAKYMUS!

ŠILUTĖS MIESTO GYVENTOJŲ POREIKIŲ ANALIZĖS DUOMENYS

I. Gyventojų požiūris į socialinę-ekonominę situaciją Šilutės mieste

1. Šilutės miesto opiausia problema

Kokia Šilutės miesto problema Jūsų nuomone yra pati opiausia?

1. Gyventojų skaičiaus mažėjimas	17,1%
2. Gyventojų senėjimas	8,9%
3. Nedarbas	17,8%
4. Kaimo gyventojų socialinė nelygybė	2%
5. Mažos kaimo gyventojų pajamos	6,9%
6. Didelė skurdo aprėptis	4,9%
7. Menkas vietos gyventojų verslumas	8,2%
8. Menkas jaunimo užimtumas	12,8%
9. Būtiniausių ūkinių ir buitinių paslaugų trūkumas	1,3%
10. Asocialios gyvensenos plitimas (vaikų nepriežiūra, priklausomybės ligos ir pan.)	8,2%
11. Bloga infrastruktūra (keliai, apšvietimas, viešieji pastatai, vandentiekis ir pan.)	11,5%
12. Kita	4,9%

2. Šilutės miesto gyventojų požiūris į situacijos pokytį laikotarpiu iki 2020 m.

Jūsų nuomone, kaip keisis gyvenimas Šilutės mieste laikotarpiu iki 2020 m.?

Manau, kad gerės	65%
Manau, kad blogės	35%

3. Lietuvos gyventojus įvairia forma pasiekia Europos Sąjungos parama. Ar Jūs asmeniškai pajutote tokios paramos naudą sau ir Šilutės miestui?

Lietuvos gyventojus įvairia forma pasiekia Europos Sąjungos parama. Ar Jūs asmeniškai pajutote tokios paramos naudą sau ir Šilutės miestui?

Taip	58,8%
Ne	41,2%

4. Kokiems paramos prioritetams laikotarpiu iki 2020 m. Jūs teiktumėte pirmenybę, kad ES lėšos, skirtos Šilutės gyventojams, būtų kuo geriau panaudotos?

Paslauga	Nesvarbu	Svarbu	Labai svarbu
1. Paslaugų gyventojams (švietimo, kultūros, sporto, aplinkos tvarkymo, viešosios tvarkos palaikymo ir pan.) plėtra	7,8%	16,5%	75,7%
2. Paslaugų socialiai pažeidžiamoms grupėms	14,7%	21,6%	63,8%
3. Viešosios infrastruktūros (viešieji pastatai, viešosios erdvės, transporto infrastruktūra, vandentvarka ir pan.) pagerinimas	17,1%	22,2%	60,7%
4. Turizmo infrastruktūros plėtra ir paslaugų vystymas	8,5%	19,7%	71,8%
5. Bendruomeniškumą skatinančios iniciatyvos (šventės, talkos, saugi kaimynystė ir kt.)	25,6%	46,2%	28,2%
6. Savanorystę skatinanti veikla (žmonių veikla bendram labui)	22%	45,8%	32,2%

7. Parama veiksmams, kuriantiems darbo vietas, ir pačių darbo vietų kūrimas	4,4%	11,5%	84,1%
8. Plačiajuosčio interneto prieigos suteikimas, viešųjų elektroninių paslaugų teikimo plėtra bei gyventojų skatinimas naudotis informacinėmis ir ryšio technologijomis	23%	33,6%	43,4%
9. Naujovių skatinimas ir novatoriškų sprendimų diegimas kaimo vietovėse	13,4%	30,4%	56,3%
10. Mokymosi visą gyvenimą ir profesinio mokymo žemės ūkio ir miškininkystės sektoriuose skatinimas	23%	41,6%	35,4%
11. Palankesnių sąlygų pradėti veiklą ūkininkavimo sektoriuje sudarymas, visų pirma, kartų kaitos žemės ūkio sektoriuje palengvinimas	20,5%	28,6%	50,9%
12. Projektai, skatinantys vietos produkcijos perdirbimą ir realizavimą	8,5%	17,1%	74,4%
13. Biologinės įvairovės atkūrimas, išsaugojimas ir didinimas, ypač „Natura 2000“ ir kitose gamtiniu požiūriu vertingose teritorijose, taip pat kraštovaizdžių būklės gerinimas	15,9%	30,1%	54%
14. Atsinaujinančiųjų energijos išteklių, šalutinių produktų, atliekų, liekanų ir kitų nemaistinių žaliavų tiekimo ir naudojimo palengvinimas bioekonomikos tikslais	12,2%	19,1%	68,7%

5. Kaip manote, kokios ekonominės veiklos galėtų imtis bendruomenės ar nevyriausybinės organizacijos, jei tokios veiklos pradžia būtų skirta Europos Sąjungos parama?

Visos amžiaus grupės	
1. Įvairių paslaugų vietos gyventojams teikimas	35,3%
2. Gamtos gėrybių rinkimas, džiovinimas ir realizavimas	11,8%
3. Ūkininkų ir verslininkų produkcijos realizavimas	32,4%
4. Amatininkų gaminių bei suvenyrų gamyba ir realizavimas	26,5%
5. Kulinarinio paveldo produktų pardavimas	20,6%
6. Įvairių paslaugų turistams teikimas	47,1%
(18-29 m.)	
1. Įvairių paslaugų vietos gyventojams teikimas	58,30%
2. Gamtos gėrybių rinkimas, džiovinimas ir realizavimas	8,3%
3. Ūkininkų ir verslininkų produkcijos realizavimas	41,7%
4. Amatininkų gaminių bei suvenyrų gamyba ir realizavimas	16,7%
5. Kulinarinio paveldo produktų pardavimas	33,3%
6. Įvairių paslaugų turistams teikimas	50%
(30-39 m.)	
1. Įvairių paslaugų vietos gyventojams teikimas	35,3%
2. Gamtos gėrybių rinkimas, džiovinimas ir realizavimas	11,8%
3. Ūkininkų ir verslininkų produkcijos realizavimas	32,4%
4. Amatininkų gaminių bei suvenyrų gamyba ir realizavimas	26,5%
5. Kulinarinio paveldo produktų pardavimas	20,6%
6. Įvairių paslaugų turistams teikimas	47,1%
(40-64 m.)	
1. Įvairių paslaugų vietos gyventojams teikimas	32,9%
2. Gamtos gėrybių rinkimas, džiovinimas ir realizavimas	15,7%
3. Ūkininkų ir verslininkų produkcijos realizavimas	31,4%
4. Amatininkų gaminių bei suvenyrų gamyba ir realizavimas	25,7%
5. Kulinarinio paveldo produktų pardavimas	25,7%

6. Įvairių paslaugų turistams teikimas	44,3%
(65 m. ir vyresni)	
1. Įvairių paslaugų vietos gyventojams teikimas	66,7%
2. Gamtos gėrybių rinkimas, džiovinimas ir realizavimas	0%
3. Ūkininkų ir verslininkų produkcijos realizavimas	0%
4. Amatininkų gaminių bei suvenyrų gamyba ir realizavimas	33,3%
5. Kulinarinio paveldo produktų pardavimas	0%
6. Įvairių paslaugų turistams teikimas	66,7%

6. Pažymėkite, kokių paslaugų Jums trūksta. Taip pat nurodykite, ar pirktumėte nurodytas paslaugas, jei jos būtų pradėtos teikti Šilutės mieste?

Paslauga	Ar trūksta?		Ar pirktų?	
	Taip	Ne	Taip	Ne
1. Aplinkos tvarkymas (vejų nupjovimas, vaismedžių genėjimas, šiukšlių išvežimas ir pan.)	39,5%	60,5%	40,5%	59,5%
2. Apsirūpinimas kuru	9,2%	90,8%	30%	70%
3. Specialios paslaugos sodyboms (kaminų valymas ir kitos priešgaisrinės saugos priemonės, šulinių sutvarkymas ir pan.)	41,3%	58,7%	48,6%	51,4%
4. Buitinės paslaugos (siuvykla, batų taisykla ir kt.)	11,8%	88,2%	59,4%	40,6%
5. Sklypo šalia gyvenamojo būsto ir/arba daržo įdirbimas	37,7%	62,3%	35,2%	64,8%
6. Nesudėtingas gyvenamojo būsto ir ūkinių pastatų remontas (stogo ir krosnies remontas, dažymo darbai ir pan.)	41,3%	58,7%	61,6%	38,4%
7. Vaikų priežiūra	43,4%	56,6%	38%	62%
8. Vyresnio amžiaus asmenų ir sunkių ligonių priežiūra	70,7%	29,3%	75%	25%
9. Transporto paslaugos	37,8%	62,2%	33,3%	66,7%
10. Personalinių kompiuterių ir interneto priežiūros paslaugos	25%	75%	40,3%	59,7%
11. Patalpų nuoma šeimos/giminės šventėms, laidotuvėms, kitiems įvykiams	23,7%	76,3%	59,2%	40,8%

7. Pagrindiniai trukdžiai bendruomenėms ar nevyriausybiniams organizacijoms organizuoti savo verslą ir teikti savo nariams būtinausias paslaugas

1. Bendruomeninės ar nevyriausybines organizacijos yra per silpnos organizaciniu požiūriu (trūksta veiklių žmonių, žinių, patirties ir t.t.)	22,5 %
2. Bendruomenės ar nevyriausybines organizacijos neturi pradinio kapitalo ūkinei veiklai vykdyti.	19,4 %
3. Trūksta palaikymo iš šalies – pasigendama bendros veiklos pasiūlymų iš vietos valdžios ir/arba verslininkų.	16,3 %
4. Daugelis bendruomenių ar nevyriausybinių organizacijų narių nenori rizikuoti ir įsitraukti į nežinomą veiklą.	13,6 %
5. Trūksta naujos veiklos idėjų.	13,6 %
6. Bendruomenių ar nevyriausybinių organizacijų nariams priimtina tik visuomeninė veikla, nesusijusi su pajamų užsidirbimu.	9,7 %
7. Bendruomenės ar nevyriausybines organizacijos sugeba vietos problemas išspręsti įprastais būdais – narių, giminų, kaimynų ir valdžios paramos dėka.	4,3 %
Kita	0,8 %

8. Jūsų nuomone, kokia bendruomenių ar nevyriausybinių organizacijų veikla labiausiai atitiktų Šilutės miesto gyventojų lūkesčius, vietos tradicijas ir teiktų didžiausią naudą?

1. Jaunimo ir vyresnių žmonių užimtumo didinimas ir užsiėmimo įgūdžių lavinimas.
2. Internetinė maisto prekių parduotuvės vystymas.
3. Savanorystės skatinimas ir sveikos gyvensenos požiūrio formavimas.
4. Turizmo, socialinių ir buitinių paslaugų gerinimas bei infrastruktūros vystymas.
5. Partnerystės ir bendradarbiavimo su kaimynais tame tarpe ir su Kaliningrado sritimi skatinimas.

9. Pagrindinės priežastys skatinančios imtis verslo Šilutės mieste

1. Noras išvengti nedarbo	21,8 %
2. Perspektyva uždirbti daugiau pinigų	20 %
3. Noras ištrūkti iš netinkamų darbo sąlygų	13,6 %
4. Noras sėkmingai derinti darbą ir asmeninį gyvenimą	11,8 %
5. Noras pragyventi iš pamėgto užsiėmimo	10,9 %
6. Noras būti šeiminingu sau pačiam	6,4 %
7. Noras išbandyti save versle	4,5 %
8. Siekis patekti į tarptautinę rinką	3,6%
9. Tai vienintelė galimybė dirbti pagal savo profesiją	3,6 %
10. Šeimos tradicija turėti savo verslą	1,8 %
11. Vaikai pakankamai suaugę tam, kad galėčiau įsteigti įmonę	0,9 %

10. Priemonės kurios pagerintų jaunimo (iki 29 m.) situaciją Šilutės mieste

1. Jaunimo verslo iniciatyvų finansavimas.	30 %
2. Lengvatinių sąlygų jaunų šeimų įsikūrimui sudarymas	22,3 %
3. Sąlygų jauniems žmonėms dirbti sudarymas	16,2 %
4. Jaunimo informavimas apie galimybes mokytis, tobulinti profesinius įgūdžius, kurti verslą ir pan.	12 %
5. Laisvalaikio (kultūros, sporto ir pan.) galimybių didinimas	10,4 %
6. Jaunimo įtraukimas į savanorišką ir novatorišką veiklą	7,8 %
7. Saugios, draugiškos ir gražios gyvenamosios aplinkos kūrimas	4,9 %
8. Jaunų žmonių įsiliejimas į bendruomenės ar kitų nevyriausybinių organizacijų veiklą.	3,6 %

11. Šilutės miesto gyventojų gebėjimai prisitaikyti prie aplinkos

Sritis	Būklė			Tendencija		
	Gera	Vidutinė	Bloga	Gerėja	Neutrali	Blogėja
13. Vietos gyventojų gebėjimas prisitaikyti prie darbo rinkos pokyčių	8,3%	76,1%	15,6%	15,2%	64,8%	20%
14. Gyventojų pasirengimas imtis savo verslo	1,8%	62,2%	36%	13,3%	62,9%	23,8%
15. Jaunimo aktyvumas darbo rinkoje	3,6%	50,9%	45,5%	15,4%	53,8%	30,8%
16. Vaikų ir jaunimo ugdymas bei laisvalaikio užimtumas	16,5 %	57,8%	25,7%	32,7	50,5%	16,8%
17. Jaunų šeimų ir specialistų įsitvirtinimas	0,9%	48,7%	50,4%	13,9%	50,9%	35,2%
18. Gyventojų pastangos sveikai gyvensenai	7,3%	56,9%	35,8%	31,8%	47,7%	20,6%

12. Prekių ir paslaugų išsivystymas Šilutės mieste

Sritis	Būklė			Tendencija		
	Gera	Vidutinė	Bloga	Gerėja	Neutrali	Blogėja
13. Viešosios paslaugos vietos gyventojams	13,2%	73,7%	13,2%	33,3%	62,9%	3,8%
14. Paslaugos socialiai pažeidžiamoms grupėms	6,4%	58,7%	34,9%	18,9%	68,9%	12,3%
15. Paslaugos jaunosms šeimoms, auginančioms vaikus	5,4%	49,5%	45%	12,3%	65,1%	22,6%
16. Vietos produktų ir gaminių pasiūla vietos gyventojams ir rinkai už savivaldybės ribų	13,2%	67,5%	19,3%	23,6%	66%	10,4%
17. Paslaugos vietos verslininkams	5,5%	76,1%	18,3%	15,9%	72%	12,1%
18. Paslaugos ir produktai turistams	8,1%	67,6%	24,3%	40,6%	52,8%	6,6%

13. Šilutės miesto gyventojų profesinė patirtis ir įgūdžiai

Sritis	Patirtis			Įgūdžiai		
	Gera	Vidutinė	Bloga	Gerėja	Neutrali	Blogėja
13. Gyventojų gebėjimas rengti ir įgyvendinti tiek viešus, tiek privačius projektus	4,7%	76,6%	18,7%	28,6%	66,7%	4,8%
14. Gyventojų mokėjimas susitarti dėl pagrindinių reikalų ir kartu spręsti problemas	5,5%	67%	27,5%	19,2%	64,4%	16,3%
15. Gyventojų ir organizacijų gebėjimas veikti novatoriškai	3,8%	66%	30,2%	22,1%	68,3%	9,6%
16. Bendruomenės ir vietos valdžios gebėjimas bendradarbiauti	5,4%	58,9%	35,7%	17,3%	57,7%	25%
17. Bendruomenės ir verslo gebėjimas bendradarbiauti	1,8%	76,1%	22%	15,5%	75,7%	8,7%-
18. Vietos valdžios ir verslo gebėjimas bendradarbiauti	5,5%	62,4%	32,1%	17,3%	65,4%	17,3%

II. Informacija apie respondentus

14. Ar Jūs esate verslus?

Kaip manote, ar Jūs esate verslus?	
1. Taip, galiu tai savo gyvenimo faktais	19,5%
2. Verslumas man visai nebūdingas	19,5%
3. Niekada apie tai negalvojau	31,9%
4. Norėčiau imti kurti savo verslą	28,8%

15. Ar Jūs imtumėtės smulkaus verslo, jei jo pradžiai būtų suteikta ES parama?

Ar Jūs imtumėtės smulkaus verslo, jei jo pradžiai būtų suteikta ES parama?	
Taip	61%
Ne	39%

16. Ar Jūs būtumėte linkę imtis socialinio verslo iniciatyvų ir įgyvendinti socialinį verslą skatinančius projektus?

Ar Jūs būtumėte linkę imtis socialinio verslo iniciatyvų ir įgyvendinti socialinį verslą skatinančius projektus? (Moterys)	
Nežinau	14,3%
Tokių projektų neplanuoju	46,8%
Jau šiuo metu svarstau apie tokių projektų galimybę	6,5%
Taip, tai būtų įdomu	32,5%
Ar Jūs būtumėte linkę imtis socialinio verslo iniciatyvų ir įgyvendinti socialinį verslą skatinančius projektus? (Vyrai)	
Nežinau	25% %
Tokių projektų neplanuoju	50%
Jau šiuo metu svarstau apie tokių projektų galimybę	3,1% %
Taip, tai būtų įdomu	21,9%

17. Jei bendruomenė arba nevyriausybinių organizacijų organizuotų trūkstamas paslaugas, ar Jūs ir Jūsų šeimos nariai prisidėtumėte prie šios veiklos savanorišku darbu?

Jei bendruomenė arba nevyriausybinių organizacijų organizuotų Šilutės miesto gyventojams trūkstamas paslaugas, ar Jūs ir Jūsų šeimos nariai prisidėtumėte prie šios veiklos savanorišku darbu?	
Taip	70%
Ne	30%

18. Ar esate bendruomenės arba nevyriausybinių organizacijos nariu?

Ar esate bendruomenės arba nevyriausybinių organizacijos nariu?	
Taip	29%
Ne	71%

19. Lytis

Jūsų lytis?	
Vyras	28%
Moteris	72%

20. Amžius

Jūsų amžius?	
18-29 m.	10%
30-39 m.	29%
40-64 m.	59%
65 m. ir vyresni	2%

21. Šeimyninė padėtis

Jūsų šeimyninė padėtis?	
Vedęs/ištekėjusi	67,2%
Nevedęs/netekėjusi	17,6%
Našlys/našlė	1,7%
Išsiskyręs/išsiskyrusi	13,4%

22. Ar Jūsų šeimoje yra bedarbių?

Ar Jūsų šeimoje yra bedarbių?	
Taip	9%
Ne	91%

23. Išsilavinimas

Jūsų išsimokslinimas?	
Pagrindinis	1,7%
Vidurinis	1,7%
Profesinis	7,6%
Aukštesnysis (aukštasis neuniversitetinis)	17,6%
Aukštesnysis (aukštasis universitetinis)	71,4%

24. Statusas ir užimamos pareigos

Jūsų pareigos arba pagrindinis užsiėmimas?	
Vadovaujantis darbuotojas	11,8%
Tranautojas	62,2%
Darbininkas	8,4%
Verslininkas	8,4%
Ūkininkas	0,8%
Studentas/moksleivis	1,7%
Namų šeimininkė	0,8%
Bedarbis	0%
Pensininkas	0,8%

25. Šeimos pajamos per mėnesį vienos šeimos nariui

Jūsų pajamos vienam šeimos nariui per mėnesį?	
Iki 100 Eur	3%
101-300 Eur	17%
301-400 Eur	26%
401-600 Eur	33%
601 ir daugiau Eur	21%

6 PRIEDAS

ŠILUTĖS MIESTO VYSTYMO STRATEGINIS PLANAVIMAS

Paskirtis: Šilutės miesto vietos plėtros strategijos rengimas 2014 – 2020 m. laikotarpiui

Klausimynas įstaigų, įmonių ar organizacijų vadovams

Požiūriai: privatus/verslo (7-10 atstovų), vyriausybinis/savivaldybinis (7-10 atstovų), visuomeninis/bendruomeninis (7-10 atstovų)

I. Strategijos tipas: funkcionavimo / reprodukavimo – gyvenenos sąlygų kartotinumą inicijuojanti linkmė.

Klausimas: ko reikia siekti ir ką privalu nuolat daryti, kad užtikrinti išgyvenimą bei stiprinti Šilutės miesto gyvybingumą?

Sritis	Siekiniai	Veiklos	Rezultatai	Numatomas poveikis	Pirmaeiliai darbai	Vykdytojai
Ekonomikos (verslai, paslaugos ir pan.)						
Socialinė (bendruomeninė gyvensena, švietimas, kultūra ir pan.)						
Aplinkosauga (kraštotvarka, gamtotvarka, rekreacija ir pan.)						
Infrastruktūra (pastatai, komunikacijos, keliai ir pan.)						
Politika (savivalda, savitvarka, atstovavimas ir pan.)						

II. Strategijos tipas: pažangos / vystymo – gyvensenos kokybės plėtrą sąlygojanti linkmė.
Klausimas: ko reikia siekti ir ką privalu nuolat daryti, kad būtų užtikrintas pasiekimų tęstinumas ir pagerinimas bei stiprinamas profesionalumas?

Sritis	Siekiniai	Veiklos	Rezultatai	Numatomas poveikis	Pirmaeiliai darbai	Vykdytojai
Ekonomikos (verslai, paslaugos ir pan.)						
Socialinė (bendruomeninė gyvensena, švietimas, kultūra ir pan.)						
Aplinkosauga (kraštotvarka, gamtotvarka, rekreacija ir pan.)						
Infrastruktūra (pastatai, komunikacijos, keliai ir pan.)						
Politika (savivalda, savitvarka, atstovavimas ir pan.)						

III. Strategijos tipas: tvėrmės / inovacijų – gyvensenos perspektyvą ir ateitį formuojanti linkmė.
Klausimas: ko reikia siekti ir ką privalu nuolat daryti, kad būtų sudarytos prielaidas būsimybei bei atvertos galimybės kartų kaitai?

Sritis	Siekiniai	Veiklos	Rezultatai	Numatomas poveikis	Pirmaeilieji darbai	Vykdytojai
Ekonomikos (verslai, paslaugos ir pan.)						
Socialinė (bendruomeninė gyvensena, švietimas, kultūra ir pan.)						
Aplinkosauga (kraštovarka, gamtotvarka, rekreacija ir pan.)						
Infrastruktūra (pastatai, komunikacijos, keliai ir pan.)						
Politika (savivalda, savitvarka, atstovavimas ir pan.)						

Parengė: ASU, Ekonomikos ir vadybos fakultetas, Verslo ir kaimo plėtros vadybos institutas

Strategijos 7 priedas

LĖŠŲ POREIKIS STRATEGIJOS VEIKSMŲ ĮGYVENDINIMUI

Veiksmas	Projektų veiklų dalyvių skaičius, vnt.	Didžiausia galima tinkamų finansuoti išlaidų dalis tenkanti vienam projekto veiklų dalyviui, Eur	Planuojamos veiksmui pagrindinės išlaidos pagal kategorijas, Eur	Lėšų poreikis veiksmui įgyvendinti pagal finansavimo šaltinius, Eur			
				Iš viso:	ES	VB	SB
1 TIKSLAS – Stiprinti gyventojų bendruomeniškumą bei pagerinti jų padėtį darbo rinkoje, skatinant įvairiapusį bendradarbiavimą							
1.1. UŽDAVINYS: Organizuoti veiklas, padedančias neaktyviems darbingiems gyventojams visapusiškai integruotis į bendruomeninį gyvenimą							
1.1.1. Darbingų neaktyvių gyventojų verslumo ugdymas mokantis ir praktiškai veikiant	42	1 633,33	Planuojamos veiksmo išlaidos: 7.3. išlaidų kategorija „Statyba, rekonstravimas, remontas ir kiti darbai“ [nekilnojamojo turto (patalpų) paprastojo remonto (t. y. nekilnojamojo turto (patalpų) atnaujinimo, jo (jų) nerekonstruojant ar kapitališkai neremontuojant) darbų išlaidos]: tinkamų finansuoti išlaidų suma gali sudaryti iki 10 proc., t.y. iki 4839,24 Eur. 7.4. išlaidų kategorija „Įranga, įrenginiai ir kt. turtas“ [projekto veikloms vykdyti reikalingų baldų, kompiuterinės technikos, programinės įrangos ir kitos įrangos, įrenginių ir kito ilgalaikio turto įsigijimo išlaidos (įskaitant jų transportavimo, projektavimo, sumontavimo, vietos (aikštelės) paruošimo, instaliavimo, paruošimo naudoti, išbandymo, apmokymo naudotis, saugos instruktazo, techninės priežiūros ir susijusias išlaidas), su šių veiklų vykdymu susijęs darbo užmokestis bei komandiruočių išlaidos]: tinkamų finansuoti išlaidų suma gali sudaryti iki 30 proc., t.y. iki 14517,73 Eur. 7.5. išlaidų kategorija „Projekto vykdymas“ visos išlaidos, nurodytos PFSA 47 punkte, veiksmo tiesioginėms veikloms vykdyti: nuo 43 proc (kai veiksmui numatomos išlaidos pagal 7.3.,7.4.,7.6., 7.7. kategorijas) iki 99 proc. (paliekant iki 1 proc. išlaidų informavimui apie projektą) tinkamų finansuoti, t.y. nuo 20808,75 Eur iki 47908,52 Eur.	48 392,44	41 085,18	3 629,43	3 677,83

			<p>7.6. išlaidų kategorija „Informavimas apie projektą“: Informavimo apie projektą išlaidos iki 3 proc. tinkamų finansuoti išlaidų, t.y. iki 1451,77 Eur</p> <p>7.7. išlaidų kategorija „Netiesioginės išlaidos ir kitos išlaidos pagal vienodo dydžio normą“: Tinkamos finansuoti su administravimu susijusios išlaidos iki 24 proc., t.y. iki 11614,19 Eur.</p>				
1.1.2. Imigrantų (tame tarpe ir pabėgėlių) integravimas į pilnavertį visuomeninį gyvenimą pasitelkus savanorius, suteikiant pagalbą būsto, darbo paieškose, mokant kalbos bei vykdant kitas tam būtinas priemones partnerystėje su VVG „Žuvėjų kraštas“ ir VVG „Lamatos žemė“	13	2820,00	<p>Planuojamos veiksmo išlaidos:</p> <p>7.3. išlaidų kategorija „Statyba, rekonstravimas, remontas ir kiti darbai“ [nekilnojamojo turto (patalpų) paprastojo remonto (t. y. nekilnojamojo turto (patalpų) atnaujinimo, jo (jų) nerekonstruojant ar kapitališkai neremontuojant) darbų išlaidos]: tinkamų finansuoti išlaidų suma gali sudaryti iki 10 proc., t.y. 3666,00 Eur.</p> <p>7.4. išlaidų kategorija „Įranga, įrenginiai ir kt. turtas“ [projekto veikloms vykdyti reikalingų baldų, kompiuterinės technikos, programinės įrangos ir kitos įrangos, įrenginių ir kito ilgalaikio turto įsigijimo išlaidos (įskaitant jų transportavimo, projektavimo, sumontavimo, vietos (aikštelės) paruošimo, instaliavimo, paruošimo naudoti, išbandymo, apmokymo naudotis, saugos instruktažo, techninės priežiūros ir susijusias išlaidas), su šių veiklų vykdymu susijęs darbo užmokestis bei komandiruočių išlaidos]: tinkamų finansuoti išlaidų suma gali sudaryti iki 30 proc., t.y. iki 10998,00 Eur.</p> <p>7.5. išlaidų kategorija „Projekto vykdymas“ visos išlaidos, nurodytos PFSA 47 punkte, veiksmo tiesioginėms veikloms vykdyti: nuo 43 proc (kai veiksmui numatomos išlaidos pagal 7.3.,7.4.,7.6., 7.7. kategorijas) iki 99 proc. (paliekant iki 1 proc. išlaidų informavimui apie projektą) tinkamų finansuoti, t.y. nuo 15763,80 Eur iki 36293,40 Eur.</p> <p>7.6. išlaidų kategorija „Informavimas apie projektą“: Informavimo apie projektą išlaidos iki 3 proc. tinkamų finansuoti išlaidų, t.y. iki 1099,80 Eur.</p> <p>7.7. išlaidų kategorija „Netiesioginės išlaidos ir kitos išlaidos pagal vienodo dydžio normą“: Tinkamos finansuoti su administravimu susijusios išlaidos iki 24 proc., t.y. iki 8798,40 Eur.</p>	36 660,00	31 124,37	2 749,47	2 786,16
1.2. UŽDAVINYS: Organizuoti verslo kūrimo ir veiklos planavimo projektines dirbtuves, įtraukiant darbingą jaunimą ir šeimas auginančias vaikus							

1.2.1. Verslo kūrimo ir veiklos planavimo projektinių dirbtuvių kūrimas	10	6375,00	<p>Planuojamos veiksmo išlaidos:</p> <p>7.3. išlaidų kategorija „Statyba, rekonstravimas, remontas ir kiti darbai“ [nekilnojamojo turto (patalpų) paprastojo remonto (t. y. nekilnojamojo turto (patalpų) atnaujinimo, jo (jų) nerekonstruojant ar kapitališkai neremontuojant) darbų išlaidos]: tinkamų finansuoti išlaidų suma gali sudaryti iki 10 proc., t.y. 6375,00 Eur.</p> <p>7.4. išlaidų kategorija „Įranga, įrenginiai ir kt. turtas“ [projekto veikloms vykdyti reikalingų baldų, kompiuterinės technikos, programinės įrangos ir kitos įrangos, įrenginių ir kito ilgalaikio turto įsigijimo išlaidos (įskaitant jų transportavimo, projektavimo, sumontavimo, vietos (aikštelės) paruošimo, instaliavimo, paruošimo naudoti, išbandymo, apmokymo naudotis, saugos instruktažo, techninės priežiūros ir susijusias išlaidas), su šių veiklų vykdymu susijęs darbo užmokestis bei komandiruočių išlaidos]: tinkamų finansuoti išlaidų suma gali sudaryti iki 30 proc., t.y. iki 19125,00 Eur.</p> <p>7.5. išlaidų kategorija „Projekto vykdymas“ visos išlaidos, nurodytos PFSA 47 punkte, veiksmo tiesioginėms veikloms vykdyti: nuo 43 proc (kai veiksmui numatomos išlaidos pagal 7.3.,7.4.,7.6., 7.7. kategorijas) iki 99 proc. (paliekant iki 1 proc. išlaidų informavimui apie projektą, iki 30 proc. įrangos įsigijimui ar nuomai) tinkamų finansuoti, t.y. nuo 27412,50 Eur iki 43987,50 Eur.</p> <p>7.6. išlaidų kategorija „Informavimas apie projektą“: Informavimo apie projektą išlaidos iki 3 proc. tinkamų finansuoti išlaidų, t.y. iki 1912,50 Eur.</p> <p>7.7. išlaidų kategorija „Netiesioginės išlaidos ir kitos išlaidos pagal vienodo dydžio normą“: Tinkamos finansuoti su administravimu susijusios išlaidos iki 24 proc., t.y. iki 15300,00 Eur.</p>	60 510,71	51 373,60	4 538,30	4 598,81
2 TIKSLAS - Socialinių kompetencijų stiprinimas bei užimtumo didinimas, mažinant socialinę atskirtį 3							
2.1. UŽDAVINYS: Organizuoti trūkstančių socialinių paslaugų teikimą bei užtikrinti teikiamų socialinių paslaugų prieinamumą socialinės rizikos grupėms bei socialinę atskirtį patiriantiems gyventojams							
2.1.1. Socialinių ir kitų tikslinei grupei reikalingų paslaugų prieinamumo didinimas, plėtojant	23	2 852,17	<p>Planuojamos veiksmo išlaidos:</p> <p>7.3. išlaidų kategorija „Statyba, rekonstravimas, remontas ir kiti darbai“ [nekilnojamojo turto (patalpų) paprastojo remonto (t. y. nekilnojamojo turto (patalpų) atnaujinimo, jo (jų)</p>	65 600,00	55 694,40	4 920,00	4 985,60

<p>tarpininkavimo, konsultavimo paslaugas, ir savipagalbos bei socialinių įgūdžių ugdymo praktikumų organizavimas ir pravedimas pasitelkiant savanorius</p>			<p>nerekonstruojant ar kapitališkai neremontuojant) darbų išlaidos]: tinkamų finansuoti išlaidų suma gali sudaryti iki 10 proc., t.y. 6560,00 Eur.</p> <p>7.4. išlaidų kategorija „Įranga, įrenginiai ir kt. turtas“ [projekto veikloms vykdyti reikalingų baldų, kompiuterinės technikos, programinės įrangos ir kitos įrangos, įrenginių ir kito ilgalaikio turto įsigijimo išlaidos (įskaitant jų transportavimo, projektavimo, sumontavimo, vietos (aikštelės) paruošimo, instaliavimo, paruošimo naudoti, išbandymo, apmokymo naudotis, saugos instruktazo, techninės priežiūros ir susijusias išlaidas), su šių veiklų vykdymu susijęs darbo užmokestis bei komandiruočių išlaidos]: tinkamų finansuoti išlaidų suma gali sudaryti iki 30 proc., t.y. iki 19680,00 Eur.</p> <p>7.5. išlaidų kategorija „Projekto vykdymas“ visos išlaidos, nurodytos PFSA 47 punkte, veiksmo tiesioginėms veikloms vykdyti: nuo 43 proc (kai veiksmui numatomos išlaidos pagal 7.3.,7.4.,7.6., 7.7. kategorijas) iki 99 proc. (paliekant iki 1 proc. išlaidų informavimui apie projektą) tinkamų finansuoti, t.y. nuo 28208,00 Eur iki 64944,00 Eur.</p> <p>7.6. išlaidų kategorija „Informavimas apie projektą“: Informavimo apie projektą išlaidos iki 3 proc. tinkamų finansuoti išlaidų, t.y. iki 1968,00 Eur.</p> <p>7.7. išlaidų kategorija „Netiesioginės išlaidos ir kitos išlaidos pagal vienodo dydžio normą“: Tinkamos finansuoti su administravimu susijusios išlaidos iki 24 proc., t.y. iki 15744,00 Eur.</p>				
<p>2.2. UŽDAVINYS: Organizuoti neformalų profesinį mokymą ir praktiką darbo vietoje darbingiems neaktyviems gyventojams</p>							
<p>2.2.1. Užimtumo skatinimui reikalingų paslaugų prieinamumo didinimas, vykdant tikslinės grupės informavimą, konsultavimą, tarpininkavimą, kitą pagalbą įdarbinant ir neformalaus profesinio</p>	<p>30</p>	<p>2 929,33</p>	<p>Planuojamos veiksmo išlaidos:</p> <p>7.3. išlaidų kategorija „Statyba, rekonstravimas, remontas ir kiti darbai“ [nekilnojamojo turto (patalpų) paprastojo remonto (t. y. nekilnojamojo turto (patalpų) atnaujinimo, jo (jų) nerekonstruojant ar kapitališkai neremontuojant) darbų išlaidos]: tinkamų finansuoti išlaidų suma gali sudaryti iki 10 proc., t.y. 8788,00 Eur.</p> <p>7.4. išlaidų kategorija „Įranga, įrenginiai ir kt. turtas“ [projekto veikloms vykdyti reikalingų baldų, kompiuterinės technikos, programinės įrangos ir kitos įrangos, įrenginių ir</p>	<p>91 119,29</p>	<p>77 360,28</p>	<p>6 833,94</p>	<p>6 925,07</p>

<p>mokymo ir praktikų darbo vietoje organizavimas ir pravedimas.</p>			<p>kito ilgalaikio turto įsigijimo išlaidos (įskaitant jų transportavimo, projektavimo, sumontavimo, vietos (aikštelės) paruošimo, instaliavimo, paruošimo naudoti, išbandymo, apmokymo naudotis, saugos instruktazo, techninės priežiūros ir susijusias išlaidas), su šių veiklų vykdymu susijęs darbo užmokestis bei komandiruočių išlaidos]: tinkamų finansuoti išlaidų suma gali sudaryti iki 30 proc., t.y. iki 26364,00 Eur.</p> <p>7.5. išlaidų kategorija „Projekto vykdymas“ visos išlaidos, nurodytos PFSA 47 punkte, veiksmo tiesioginėms veikloms vykdyti: nuo 43 proc (kai veiksmui numatomos išlaidos pagal 7.3.,7.4.,7.6., 7.7. kategorijas) iki 99 proc. (paliekant iki 1 proc. išlaidų informavimui apie projektą) tinkamų finansuoti, t.y. nuo 37788,40 Eur iki 87001,20 Eur.</p> <p>7.6. išlaidų kategorija „Informavimas apie projektą“: Informavimo apie projektą išlaidos iki 3 proc. tinkamų finansuoti išlaidų, t.y. iki 2636,40 Eur.</p> <p>7.7. išlaidų kategorija „Netiesioginės išlaidos ir kitos išlaidos pagal vienodo dydžio normą“: Tinkamos finansuoti su administravimu susijusios išlaidos iki 24 proc., t.y. iki 21091,20 Eur.</p>				
--	--	--	--	--	--	--	--